THE LIBRARY THE UNIVERSITY OF JORDAN

הצופה

עתון התנועה העולמית של המזרחי והפועל המזרחי
מייסד ועורך ראשון: הרב מאיר בר-אילן ז"ל

יום ראשון, כ"ה ניסן תשל"ה (6.4.1975)
שנה ל"ז — גליון 11946 — המחיר 1.20 ל"י

קיסינג'ר לאחר דיון עם פורד והגנראל וואנד

המצב בווייטנאם חמור ביותר

מועצת הביטחון הלאומית של ארה"ב עומדת להתכנס באמצע השבוע כדי לקבל החלטות

פאלם ספרינגס, קליפורניה, 5 (ע"ר, יופ"י) — המצב בווייטנאם הגרוע ביותר — יועם שר החוץ הנרי קיסינג'ר לאחר שנועד במשך שעה עם הנשיא פורד והגנראל ויאנד, הרמטכ"ל צבא אשר חזר אתמול מסאיגון. ניתן לייצב את המצב, אבל לדעת לכמה זמן ובאיזה ... הסביר שר החוץ במסיבת ... בפאלם ספרינגס, שם סיים ארך שבוע של פגרא. ... ציין, שהנשיא פורד דן ... בתנו את האופציות הצבאיות ... כדי לסייע לדרום ... ההחלטות יתקבלו בעת ... מועצת הבטחון הלאומית של ... בערב או ביום ד' בוואשינגטון. הנשיא פורד ... ההחלטות בנאומו על מדיניות ... שיישא ביום חמישי בפני ...

... סבור כי אחת הבעיות הדחופות ביותר היא להעריך ... עדיין מסוגל הצבא הדרום וייטנאמי להגן על השטח שבו ... ובאיזו מידה תוכל ארה"ב להעניק לצבא זה סיוע.

... מכלל האפשרות ... ההפצצות ... קיסינג'ר הוציא מכלל חשבון את האפשרות לחדש ההפצצות ה' אמריקניות על צפון וייטנאם או שיגורם של כוחות צבאיים אמריקניים. הוא ציין כי יש עדיין אישור פתוח של כ-171 מיליון דולר, וכי בסכום זה תוכל ממשלת ארה"ב לש' לוח ... האמנם שולחת מהר ככל ה' אפשר ציוד ותחמושת החסרים ל' דרום וייטנאם.

בהקשר לכך ציין קיסינג'ר, כי גנראל ויאנד מסר שבבקרים מסויימים לא יוכלו הסוללות הדרום וייטנאמיות לירות יותר משני פגזים ליום.

קיסינג'ר מסר כי הדו"ח של הגנראל ויאנד לנשיא פורד יתפרסם בשבוע הבא בוואשינגטון.

קיסינג'ר הכיר, שארה"ב אמנם לא קיבלה על עצמה התחייבות ב' כתב לסייע לדרום וייטנאם, אולם היא בוודאי קיבלה על עצמה התחייבות מוסרית עם הסכמי פאריס.

שר החוץ הכריז, כי ממשלת ארצות הברית תתמוך בכל יוזמה מצד צרפת או כל מדינה אחרת למען כיבוד הסכמי פאריס והשתתפות בעזרה הומניטרית לדרום וייטנאם. אולם, העיר קיסינג'ר, לפי שעה לא קיבלה ארה"ב שום הצעה רשמית.

מודה שארה"ב הופתעה מעוצמת המתקפה

ד"ר קיסינג'ר אמר, כי המצב הצבאי החמור בווייטנאם נגרם על ידי הפרות בוטות של הסכמי השלום בפאריס על ידי צפון וייטנאם ועל ידי צמצום הסיוע האמריקאי לדרום וייטנאם בשנתיים האחרונות. קיסינג'ר הודה שארה"ב הופתעה על ידי ההיקף והעוצמה של המתקפה הקומוניסטית, שממשל פורד סבור היה כי תוכל להתבצע רק בעוד שנה או שנתיים. הוא אמר כי צפון וייטנאם שלפי הסכמי פאריס רשאית להחזיק בדרום 80 אלף עד 100 אלף, מחזיקה שם למעשה עכשיו 18 דיוויזיות ורק שתיים או שלוש דיוויזיות בשטחה היא.

גנראל ויאנד, אשר חזר ביום ו' מווייטנאם שם עמד מקרוב על המצב, מסר לנשיא פורד דו"ח על ההתמוטטות הצבאית שם ועל כמה מן האופציות האפשריות בעתיד כדי לסייע לממשלת סאיגון.

הקונגרס יאשר שיגור נחתים

וואשינגטון 5 (יופ"י) — הקונגרס קרוב לוודאי יסכים להמשך בשיגור חיילי נחיתה לקמבודיה או דרום-וייטנאם, במטרה מוגבלת בהחלט להגן על אמריקאים בעת פינויים — אמרו הערב מקורות של הקונגרס האמריקאי. אולם תמיכה זו תבוטל מיד, אם פורד ינסה לנצל פינוי כזה כאמתלה לפתוח בהתקפת נגד.

מושל מדינת ניו המפשייר קורא לפיטורי קיסינג'ר

מאשים אותו ב"תכנון חורבנה של ארה"ב"

לוס אנג'לס 5 (עי"ע) — מושל מדינת ניו המפשייר בארה"ב, מלדרין תומסון קרא היום לנשיא פורד לפטר את ד"ר הנרי קיסינג'ר מתפקידו כשר החוץ.

תומסון, רפובליקאי הידוע בהשקפותיו השמרניות הכריז בנאום שנשא בכנס המפלגה הרפובליקאנית בקליפורניה, כי בשש השנים שחלפו תרם ד"ר קיסינג'ר להפחתת הכוננות הצבאית, לסיכון הבטחון הלאומי והשבשוג הכלכלי של ארה"ב יותר מאשר כל אזרח אחר בתולדות המדינה. הוא הגדיר את ד"ר קיסינג'ר כאדריכל התכנית להחרבתה של אמריקה ואמר, כי ארה"ב לעולם לא תהיה בבטחון כל עוד יכהן ד"ר קיסינג'ר כשר החוץ.

נאומו של תומסון מסמן את התארגנותה של אופוזיציה שמרנית במסגרת המפלגה הרפובליקאנית. תומסון אמר, כי קרוב לוודאי שבבחירות המוקדמות לקראת 1976 יציג את מועמדותו לנשיאות כנגד מועמדותו של ג'ראלד פורד.

בין השאר האשים תומסון את קיסינג'ר בהכנסת סין העממית למועצת הבטחון, במדיניות מוטעית כלפי בריה"מ ובסירוב לספק סיוע צבאי לטייוואן ולישראל.

קומוניסטים תוקפים את אזורי האורז בווייטנאם — התפטרה ממשלת סייגון

... 5 (ע"ר וע"צ). — ... קומוניסטיים שפעלו ... תקפו היום באזורי ... פוריים בשפך נהר ... בזמן תודיע הדייר ... מדיניותו לגבי שני ... של דרום וייטנאם. עתה לשלימה קומו' ... וחזה את התמוטטות סייגון בעתיד הקרוב. ... מנסה עתה נגויאן בה קאן ... ממשלה חדשה בהשתתפות ... נים מן האופוזיציה.

התפטרה ממשלת תיו

קאן, שנתבקש להרכיב ממשלה לאחר שתיו הודיע אמש על התפטרות הממשלה, ניצב בפני המשימה הקשה לתפוס את מקומו של ראש הממשלה היוצא טראן-טיאן חיאם, שהיה במשך שש שנים אחד מבעלי ההשפעה הגדולים ביותר בדרום וייטנאם.

מלבד הקרבות בשפך נהר מקונג, נמסר על התנגשויות צפונית מזרחית לסייגון ומפקדי העיר ציוד על כוחות תיכם להחזיק בחלק המרכזי של החוף המרכזי, בעקבות הנסיגה החפוזה מן הצפון.

טורים ארוכים של פליטים עדיין מנסים להגיע מן החוף המרכזי לסייגון, אולם רובם של אלה שהתקרבו לעיר, לא הורשו להכנס אליה.

בינתיים נודע כי שנים מן המפקדים הבכירים של ממשלת סייגון מאושפזים בבית חולים כשהם סובלים מהתמוטטות עצבים, לאחר נפילת מרבית האזורים שהיו נתונים לפיקודם. שני הגנרלים הם: הגנראל פו ואן הוא, מפקד האיזור הצבאי מס' 2, הכולל את מרכז וייטנאם והגנראל נגו הואנג טרואונג, מפקד האיזור הצבאי מס' 1, הכולל את המחוזות הצפוניים ביותר של דרום וייטנאם.

ויסמוב מציע לשגר שתי דיוויזיות של נחתים

בוושינגטון אמר ולט רוסטוב, יועץ לעניני בטחון בתקופות כהונתיהם של קנדי וג'ונסון, כי לדעתו יש לשגר שתי דיוויזיות של חיילי נחיתה אמריקאים לצפון וייטנאם. הוא אמר בראיון בטלויזיה, כי כוחות אלה, בתמיכת חצי חיל האוויר האמריקאי, צריכים להשאר בתחום צפון וייטנאם עד אשר האנוי תכבד את הסכמי השלום מפאריס.

ברגע האחרון נמסר, כי ממשלת סייגון חידשה את קשר הרדיו עם כוחות המחזיקים מעמד לאורך החוף המרכזי, ויתכן כי תנקוט צעדים כדי לשוב ולכבוש שטחים מסויימים שעברו לקומוניסטים.

נמשכת הפגזת נמל התעופה של פנום פן
3 שגרירויות נוספות נסגרו

פנום-פן, 5 (יופ"י ע"ר וע"צ). — כוחות מורדים המשיכו להפגיז היום את נמל התעופה של פנום-פן, ופתחו בהסתערות חדשה דרומית-מזרחית לעיר הבירה. 3 שגרירויות נוספות נסגרו, ולכל העובדים הזרים בשגרירות ארה"ב נאמר לעזוב את המדינה בהקדם האפשרי.

מקורות השגרירות האמריקאית אמרו כי רק 175 אמריקאים — כולל סגל השגרירות וכ-50 עתונאים — נמצאים עדיין בעיר הבירה.

נמסר כי המורדים נמצאים במרחק של 8 ק"מ בלבד מן העיר, ומקורות רשמיים מסרו כי הם מחישים הגבורות צפונית ודרומית לעיר.

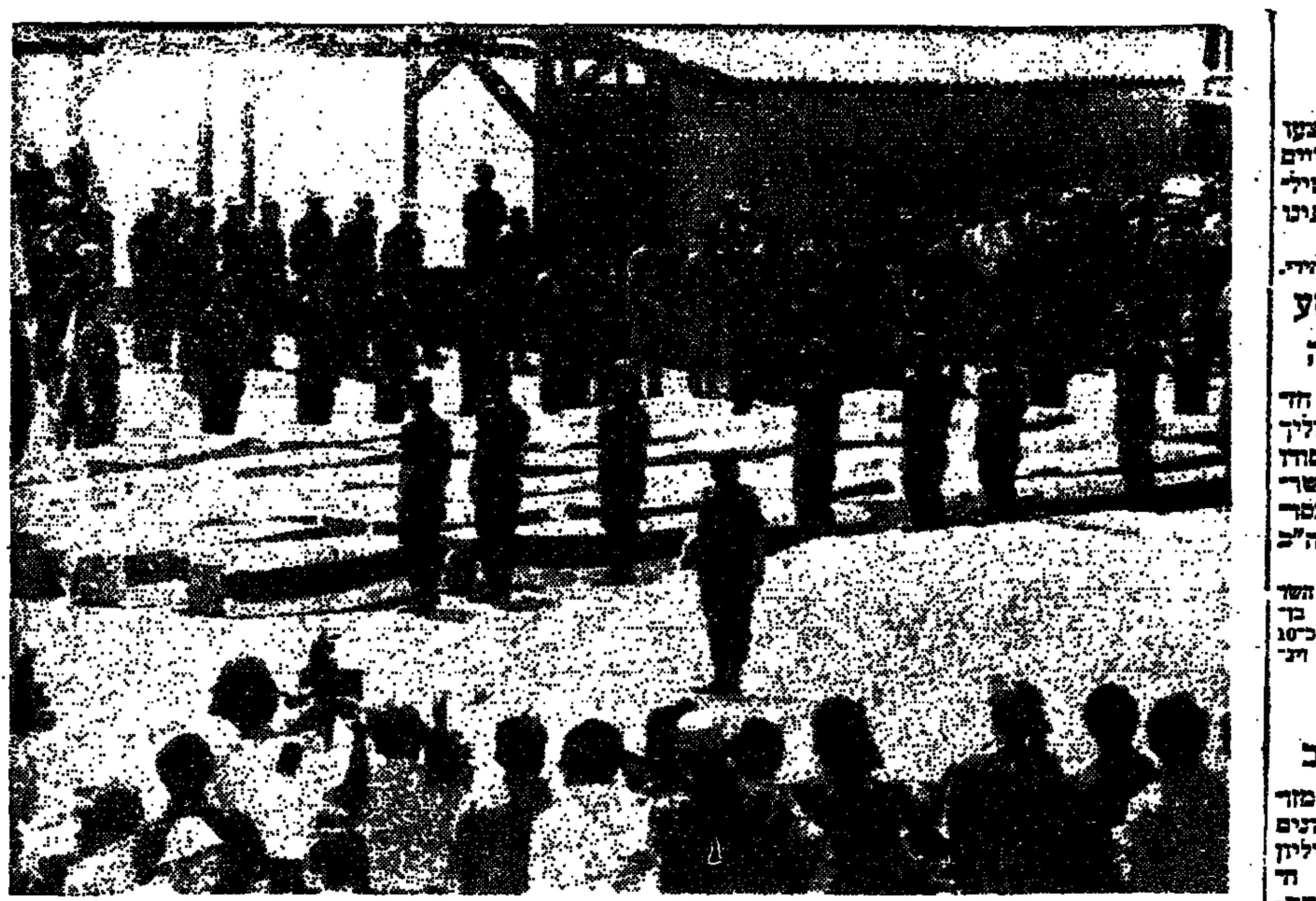

טקס אזכרה ל-39 חללי צה"ל שהוחזרו ממצרים. משני צידי הארונות ניצבים רבנים ואנשי החברה קדישא של הרבנות הצבאית.

בטקס צבאי מלא שנערך בכביש בלוזה—קנטרה

39 גוויות חללי צה"ל שנעדרו מאז מלחמת יוהכ"פ הוחזרו ביום ו' לישראל

פרס: 18 גוויות עדיין נעדרות ואנו עושים הכל כדי להחזירן ולהביאן לקבר ישראל

מאת סופרנו הצבאי

בטקס צבאי מלא הוחזרו ביום ו' בצהרים לידי ישראל ארונותיהם של 39 מחללי צה"ל, שנחשבו כנעדרים מאז מלחמת יום הכיפורים.

הטקס נערך בנקודה 512 על כביש בלוזה-קנטרה. נקודה זו משמשת כמחנה מעבר של האו"ם על הגבול בין שטח הגילול המצרי וקצה איזור האו"ם.

השעה 11 בצהרים, ההכנות האחרונות לטקס הולכות ונשלמות. יחידת מסדר בצה"ל תופסת את מקומה משני עברי הכביש ובמרכז נערכת יחידת האו"ם. לא הרחק מצד מערב חונות בשורה שמונה משאיות צבאיות, עליהן יועלו הארונות. בידי אנשי הרבנות הצבאית 39 דגלי צה"ל, לחלקת המקס עם נפליים וכסיות לבנות מדגלות את נשקה — רובים מכודנים ולידה נציגי היחידות השונות של האו"ם. מן הצד המזרחי מגיעים שלושה אוטובוסים מצריים צמודים עתונאים, רובם עתונאי חוץ. יחידה משטרה צבאית מצרית בבגדי האקי בהירים תופסת את מקומה במרחק של מטרים ספורים מיחידת האו"ם ומיחידת צה"ל.

נציג צה"ל האלוף משה גדרון, ראש אגף כוח אדם במטכ"ל מחליף דברים עם הגנראל סילאסוואו. לאחר מכן ניגש אל הקצין הבכיר המצרי אלוף-משנה ציון ולוחץ את ידו. בדיוק בשעה 11.30 עולה מכיוון מזרח השיירה המצרית ובה ארונות חללי צה"ל. מלכתחילה ניכר, כי המצרים רוצים לנצל את הטקס כהצגה צבאית מושלמת וכמחווה שיש בו משום הון פוליטי. בראש השיירה שישה אופנועים, שניים לבנים וארבעה אדומים. אחריהם נוסע ג'יפ מצרי ולבסוף עשר המשאיות. על כל משאית ארבעה ארונות עץ צמוצים אפור. במשאית האחרונה שלושה ארונות בלבד. תזמורת מצרית בת שלושה מתופפים ושלושה מחצצרים פותחת בתרועה צבאית וקבוצה של חיילים מצריים נושאת בעצרה צבאית ארבעה מארונות החללים.

(סוף בעמוד 2)

פקודות מעצר נגד 12 ישראלים — ברומא

רומא, 5 (ע"ר) — בית משפט ברומא, הוציא בשבת פקודות מעצר נגד 12 אנשים שהם לפי הטענה אנשי השירות החשאי הישראלי, בקשר לרצח פקיד ירדני בשגרירות הלובית ברומא באוקטובר 1972.

האיש שנהרג הוא עבדל זועייתר הוא נרצח בפתח דירתו ברומא.

בפקודות המעצר מאשימים הי"ב בהאשמות שונות החל ברצח וכלה בקשר לביצוע פשע — אמרו מקורות המקורבים לבית המשפט.

לפי מקורות אלה סבורים כי כל ה-12 שוהים עתה מחוץ לגבולות איטליה. השלטונות הודיעו ל"אינטרפול" על פקודות המעצר.

ההתפתחויות האחרונות ביחסי ישראל-ארה"ב — היום בממשלה

מאת סופרנו בירושלים

ההתפתחויות האחרונות ביחסי ישראל ארה"ב העומדות בסימן "העיון מחדש" של מדיניות ארה"ב במזרח התיכון — יידונו היום בישיבתה השבועית של הממשלה.

צפוי כי ראש הממשלה ושר החוץ ידווחו על ההתפתחויות האחרונות. בישיבה יימסר מידע על פגישתו של שגריר ישראל בוואשינגטון שמחה דיניץ עם שר החוץ האמריקאי ד"ר הנרי קיסינג'ר. כמו כן תידון דחיית הביקור המתוכנן בוואשינגטון של שר הביטחון ש. פרס. חוגים מדיניים בירושלים אמרו אמש כי לא נדונה אפשרות של ביקור שר החוץ י. אלון בימים אלה בארצות הברית.

לאחרונה נמסרו ידיעות כאילו הוצע שגם שר החוץ מר אלון יצא לוושינגטון אבל האמריקאים הסתייגו מההצעה. לעומת זה לא חל עד כה שינוי בתוכנית נסיעתו של שר האוצר י. רבינוביץ לוושינגטון בחודש הבא. המועד המדויק של הביקור טרם נקבע סופית.

אלון: נאום סאדאת מתון בנימתו אך לא בתוכנו

בראיון עם כתב "סי בי אס" תום פנסון, אמר שר החוץ יגאל אלון כי נאומו האחרון של סאדאת נשמע מתון מאוד בנימתו, אבל בלתי פשרני ביותר בתוכנו.

השר השיב על השאלה, מה משמעות המחוות האחרונות של סאדאת — החזרת גופות החללים, ההחלטה לפתוח מחדש את התעלה וחידוש מנדט כוח האו"ם.

אלון אמר: "אנחנו ביקשנו חזור וביקש את החזרת גופות הנעדרים במשך השנה האחרונה, וזו הפעם הראשונה הביע סאדאת נכונות להחזירם. אשר לפתיחת התעלה, הרי זהו חלק מהסכם ההפרדה, והיא צריכה להפתח עוד לפני שש חודשים. פתיחת התעלה תעניק למצרים, הכנסה של כמיליארד דולר לשנה.

"איני חושב את הכוונות לחדש את מנדט כוח האו"ם לשלושה חודשים בלבד כמחווה, זהו רק מחצית התקופה מכה שציפו ממנו".

אין אינטרנאציונליזציה יוזמה אמריקאית

על השאלה, אם הוא רואה אפשרות

(סוף בעמוד 2)

ראש הממשלה: אם מצרים תסכים לחדש השיחות על הסדר ביניים תמצא את ישראל נכונה לכך

"אם מצרים תודיע על נכונתה לחדש את השיחות בדבר הסדר ביניים על בסיס הצעותינו הקיימות, הדרך מצידנו פתוחה לכך" — אמר ראש הממשלה יצחק רבין, בנאום מדיני שנשא אמש בנעילת ועידת הקיבוץ הארצי בבית הקופה.

עם זאת, הוסיף ראש הממשלה, שעל אף הצורך ההתמיד בחיפוש דרכים להשגת השלום, אין זאת אומרת, שאם הצעותינו נדחו עלינו להציג הצעות חדשות, שיש בהן משום ויתור על עצם בטחוננו. לדעת רבין, עומדות כיום בפני ישראל שלוש אפשרויות: חידוש המלחמה, הליכה לג'נווה והדרך השלישית היא שלפני או אחרי ג'נווה נמצא את עצמנו עומדים עוד פעם במצב של אפשרות קיום שיחות להסדר ביניים.

אשר לאפשרות חידוש המלחמה, הדגיש מר רבין כי אין להתעלם ממנה שכן זו מתעוררת כל אימת שקיים משבר מדיני. ישראל אינה רוצה במלחמה, אבל אין אנו יכולים לוותר על עמדותנו תחת איום של שימוש בכוח. נמשיך לכבד את הסכם הפרדת הכוחות על בסיס של הדדיות, הבטחת העצמה הישראלית והמשך חיפוש דרכים מדיניות — זו תהיה תשובתנו מול איומי המלחמה.

מר רבין הטיל ספק בהצלחתה

עם סגירת הגיליון

סן פרנציסקו, 5 (יופ"י) — התפוצצות אדירה גרמה נזק נכבד לבניין "מגהדיר אייל" בליל שבת בעת שהנשיא פורד נשא נאום במרחק של שלושה גושי בניינים משם.

לא נמסר על נפגעים. המשטרה פינתה 20 איש מן הבניין עוד לפני שהתחוללה ההתפוצצות.

אין סימנים כלשהם על קשר בין ההתפוצצות לבין נוכחות הנשיא בקרבת מקום. סוכני האפ.בי.איי. והמשטרה פתחו בחקירה.

זמן קצר לפני ההתפוצצות נתקבלה קריאה טלפונית במשטרה מאשה אלמונית, אשר הזהירה מפני הפצצה וייחסה את המבצע לארגון בשם "צבא הגרילה האדום".

עיתון לבנוני:

חוסיין ביקר בדמשק כדי לדרוש הפסקת פעילות המחבלים מתחום ירדן

ביירות, 5 (ע"ר) — מטרתו של ביקור-הבזק שערך המלך חוסיין ביום חמישי בדמשק היתה לבקש ממנהיגי סוריה להתערב אצל הנהגת המחבלים, כדי שתשים קץ להתגנבות מחבלים לשטחים הכבושים מתוך תחום ירדן — כך אומר העתון הלבנוני "אל ליוואא" ממקור קרבי יודע דבר.

העתון הוסיף, כי שלטונות ירדן עצרו זה לא כבר מספר מחבלים שהיו בדרכם לשטחים הכבושים, בשעה שחצו את עמק הירדן.

כמו כן נערכו מספר מעצרים ברבת עמון צבבה, ונתפסה כמות ניכרת של נשק. העצורים הואשמו בנסיון להפיל את המשטר הירדני, הוסיף העתון.

עתוני דמשק "אל בעת" ו"אל תאורה" הדפיסו בלי תגובות את הידיעות על ביקור-הבזק של המלך חוסיין.

ירדן מוכנה להצטרף לפיקוד סורי—פלשתיני משותף

העתון הלבנוני "אל נהאר" מסר אתמול, כי ירדן מוכנה להצטרף לפיקוד פוליטי וצבאי מאוחד עם סוריה והארגון לשחרור פלשתין. העתון כותב, כי זו היתה הסיבה לביקורו של חוסיין בדמשק ביום חמישי.

העתון גם מסר מפי מקורות דיפלומטיים ערביים, כי ירדן מוכנה לשגר כוחות לחזית הסורית עם ישראל אם יהיה צורך בכך, וכי סוריה תקדם בברכה צעד כזה.

סעודיה לא תצמצם את הסיוע למחבלים

ריאד, 5 (ע"ר) — מלכה החדש של סעודיה, המלך חאלד, הבטיח שלא לצמצם את רבת הסיוע הניתנת למחבלים הפלשתינאים עד כימי המלך פייצל שנרצח. כך אמרו היום מקורות סעודיים בריאד.

לדברי מקורות אלה נועד חאלד עם שני מנהיגי מחבלים, חאלד אל-חסן ואבו-היגאאם, בריאד ב-31 במרס ואמר להם "סעודיה לא תסטה מן הקו שנקבע על ידי המלך פייצל ביחסים עם המחבלים".

שר החוץ הדני:

בלי ישראל אין קיום לאו"ם

קופנהאגן, 5 (ע"ר) — שר החוץ הדני קנוד ברגה אנדרסן יצא היום נגד השמועה, שלפיה ייעשה נסיון לגרש את ישראל מארגון האומות המאוחדות.

השר אמר כי יש לקוות "שאין זה מדוייק, שכן זה עלול להיות ההתחלה הקץ של האו"ם". כך כותב העתון הסוציאל דמוקרטי הדני "אקטואלט".

עוד אמר מר אנדרסן ש"אם יודחו ברוב נגד חברות ישראל באו"ם, יתר התגובות בארצות רבות כה חזקה שיהיה קשה לראות כיצד יוכל הארגון להתקיים".

הממשלה עומדת לאשר היום המלצות ועדת בן שחר

מאת סופרנו הכלכלי בירושלים

הממשלה עומדת לאשר היום בישיבתה השבועית את המלצות "ועדת בן-שחר" לרפורמה במערכת המסים.

אישור הממשלה הוא עקרוני. בהתאם לכך יכין האוצר בהכנה הצעת החוק לביצוע הרפורמה.

באוצר הולכת ומתגבשת הצעה בענין "שנת מעבר". הרפורמה עומדת להכנס לתוקף החל באחד ביולי ואילו עד אז יהיו בתוקף שיעורי המס הנוכחיים. הפרדה כזו אינה נוחה מבחינה מינהלית ואף מעוררת ביצוע התשלומים פטורים ממס בתחילת השנה (ספרות מקצועית הבראה הנהו).

לכן התגבשה הצעה להנהיג שיעורים בעלי תוקף רטרואקטיווי בראשית השנה, שיעורים אלה יהיו ממוצע של שיעורי המס הקיימים והעתידים וכן יקוזו בחשבון את גידול המלוות.

לישיבת הממשלה הוזמנו חמשת חברי הוועדה לרפורמה במערכת המסים, בראשות פרופסור ח. בן-שחר.

3 חיילים נפצעו באיזור הר דוב

שלושה חיילי צה"ל נפצעו ביום ו' בשעות אחר הצהריים באיזור הר דב, כאשר ארטילריה שנורתה לעבר כוחותינו פגעה בהם.

הוכבה אש לעבר מקורות הירי.

השר בורג — למסע הסברה באמריקה

העיקרון כי רק ישראל חזקה תוכל ללכת בדרך שתוליך לשלום — יהיה מונח ביסוד של קרה ההסברה שינקוט שר הפנים, ד"ר יוסף בורג, בסדרת הרצאות שישא בארה"ב ובקנדה.

לפני צאתו ביום ו'. אמר השר לכתב עתיים בנמל התעופה בן-גוריון, שישהה ביבשת אמריקה כ-10 ימים, יערוך שם שורת פגישות וינאם בכינוסים לצרכי הסברה.

הגיעו ראשי המגבית בארה"ב

הכנסות המגבית בכסף מזומן ב-3 החודשים הראשונים של שנה זו עלו כ-12 מיליון דולר על הכנסות אותה התקופה אשתקד — ביטוי להתחייבות ולהזדהות שיהדות ארה"ב חשה כלפי ישראל.

זאת בישר ביום ו' פרנק לאוטנברג, יו"ר המגבית בארה"ב שהגיע יחד עם סגנו ארווין ברנשטיין לביקור של 48 שעות, כדי לעמוד מקרוב על הלך המחשבה בארץ ולהתייעץ עם ראשי הסוכנות ועם אישים בממשלה לקראת הכנן המגבית לשנת 1975.

ב-3 החודשים הראשונים של השנה אספו כבר 70 מליון דולר, לעומת 58 מיליון אשתקד, אמר לאוטנברג, וציין במיוחד שהישג זה בא למרות המצב הכלכלי הירוד, והעובדה שהשיאי המגבית של ... שעברה עמדו בסימן מלחמה ... בשבועות הקרובים ... כ-4 אלפים מנהיגים יהודים ... ארה"ב כדי לצאת בתנופה מחודשת לגיוס כספים בשביל ישראל, במטרה לאסוף 100 מיליון דולר במזומנים תוך 6 שבועות.

לשם כך יבקשו ממנהיגי הסוכנות ונציגי הממשלה לבוא לארה"ב למסור על המצב בארץ כיום.

סאדאת דן במצב הפוליטי לקראת חידוש ועידת ג'נווה

קהיר, 5 (ע"ר ויופ"י) — הנשיא סאדאת דן בפרוטרוט במצב הפוליטי הנוכחי וחקר את בעיות הפנים והחוץ של מצרים, בישיבה שקיים היום עם יו"ר הפרלמנט סייד מרעי, ראש הממשלה עזיז חגאזי, שר הפנים ממדוח סאלם, ומזכיר האיחוד הסוציאליסטי ראפאת — מסר רדיו קהיר.

בשידור נאמר כי בישיבה זו דן סאדאת במיוחד בצעדים שיש לנקוט כהכנה לועידת ג'נווה, וכן במגעים הנערכים עתה לקראת ועידה זו עם נציגים של ארצות רבות בעולם.

אשר לבעיית האספקה, אמר סאדאת כי יעשו מאמצים מיוחדים כדי להבטיח לאזרחי מצרים את מצרכי היסוד, והוא התריע על החלטתו לפתוח מיד בהקמת יחידות לייצור מצרכי צריכה בעלי תפוצה רבה.

קהיר מצפה ליוזמה אמריקאית

ביום ו' אמרו פקידים ממשלתיים בקהיר, כי מצרים מצפה שארה"ב תעלה יוזמה חדשה להסכם שני של הפרדת כוחות בין מצרים לישראל, בעקבות ההערכה מחדש של מדיניותה המזרח תיכונית של וואשינגטון.

מצרים תעיין ברצינות בצעד כזה אמרו הפקידים, ויתחפו פעולה אם יהיו סיכויים של הצלחה.

עוד אמרו הפקידים, שמצרים משאירה את כל האופציות פתוחות ואינה רואה סתירה בין בקשתה לכנס את ועידת ג'נווה לבין נכונותה ל... בנסיון נוסף של הסכם שני עם ישראל.

אולם, אמרו הפקידים, כדי שנסיון כזה יצליח הצרך ארה"ב להפעיל ... לחץ על ישראל, כדי שזו תשנה את עמדתה בשיחות. לדעת המצרים גרמה לכשלון דיפלומטית הדילוגים של קיסינגר בחודש שעבר.

צפויים חילופי גברי בממשלת מצרים

קאהיר, 5 (יופ"י) — ראש הממשלה עבדל עזיז חגאזי מציין בהכנסת שינויים בקאבינט ובהחלפה כמה תיקים של שרים. כך מסר היום העתון הקאהירי "אלגומהוריה".

לדברי העתון נעוצה סיבה חילופי הגברי בשיקולים מינהליים ואישיים, כשהשיקול העיקרי הוא שעל פי חוק חדש אסור לפקיד ממשלה ... עסוק בעבודה אחרת.

ארבעה שרים בממשלה הנוכחית הם בעלי משרה בנוסף לתפקידם. שרים אחרים הביעו את רצונם לעזוב את הממשלה, חלקם מסיבות בריאות — כותב העתון.

חגאזי הרכיב את ממשלתו בחודש ספטמבר אשתקד ובה 38 שרים.

נפתחה ועידת מפלגת הבעת הסורית

דמשק, 5 (יופ"י). — הנשיא חאפז אסאד פתח היום את הוועידה הי"6 של מפלגת הבעת הסורית השלטת, אשר בה תותווה מדיניות סוריה ל-4 השנים הקרובות — אמרו מקורות מפלגתיים.

אסאד תפס את השלטון בסוריה בנובמבר 1970, לאחר שהדיח את מנהיגות המפלגה, שהוקבה או על ידי הנשיא נור א-דין אתאסי, והאיש החזק סאלח גדיד.

הוועידה תבחר הנהגה חדשה למפלגה ל-4 שנים, אולם ברור כי אסאד יוסיף לכהן כמזכיר כללי, אמרו המקורות.

צפויים שינויים בממשלת סוריה

דמשק, 5 (ע"ר) — מצפים כי עוד חודש יוכנסו שינויים בממשלה הסורית, במסגרת שינויים פוליטיים לאחר בחירת הנהגה חדשה למפלגת הבעת.

במפלגת "הבעת" עומדת לבחור ברשות השנתי הנהגה חדשה למפלגה ל-4 השנים הקרובות.

הצבא הסורי ערך אתמול תמרונים

דמשק, 5 (ע"ר) — יחידות צבאיות סוריות ערכו היום תמרונים שהוכיחו "את יכולתו של החייל הערבי להשתמש בכשירות בכל סוגי כלי נשק" — מסר רדיו דמשק.

הרדיו ציין כי בתמרונים שנערכו בהתאם ללקחים ממלחמת אוקטובר הופעלה תחמושת חיה וחזו בהם שר ההגנה מוסטפה טלאס והרמטכ"ל הגנראל שיהאבי.

בינתיים מסר בבירות בטאון אש"פ, השבועון "פלשתין אל תאורה", כי מאז מלחמת אוקטובר הותית ישראל למלחמה מזרח-תיכונית חמישית.

במאמר מערכת העומד להופיע מחר, קורא העתון לתיאום בין שירות "כוחות הציונות" (מצרים, סוריה ואש"פ).

העתון כותב כי ההתפתחויות בשבועיים האחרונים מצביעות על הכנות למלחמה חמישית מצד הצי"ב הציוני.

טרוריסטים תקפו מסוקים בעומאן

מוסקאט, 5 (ע"ר) — טרוריסטים שמאלנים בהרי דרום עומאן תקפו השבוע שני מסוקים ממשלתיים, הרגו שניים ופצעו את הטייסים של שני כלי הטיס, כך נמסר במוסקאט. טייס אחד הצליח לחזור אל בסיסו בסאלאלה, ואילו השני הצליח לנחות ... נחלצו.

סבורים כי ההתקפה בוצעה על ידי אנשי "החזית העממית לשחרור עומאן".

... מת המרשל צ'יאנג קיי שק

... 5 (ע"צ) — המרשל צ'יאנג קיי שק, נשיא סין הלאומית, מת בטייפה בגיל ... לאחר מחלה ממושכת.

צ'יאנג קיי שק נולד בשנת 1886 ... בית ספר יפאני לקצינים, ... ההפכנית בהנהגת סון ... השתתף במהפכה 1911 ... 1925, עם מותו של סון ... צ'יאנג קיי שק ל... הקואומינטנג בקנטון ... פעולה עם הקומוניסטים ... השתלט על רוב סין. לאחר ... נגד הקומוניסטים וגירש ... ים הסובייטים. עם הקמת ... נמלט לפורמוזה ושם ... מדינה עצמאית טייוואן.

צ'יאנג היה אחרון "חמשת ... של מלחמת העולם השניה. ... משך יובל שנים הפקיד ... בהיסטוריה של סין. ... לא נראה בפומבי ... האחרונות, בעקבות דל... שפגעה במידה ניכרת ...

... ב-1972 העביר את כל ... הרשמיים לבנו, ראש הממשלה צ'ינג-קאו. בנו זה נטה ... לקומוניסטים, אך חזר ועבר ... הוא כיום למעשה השליט ...

... של צ'יאנג יתפוס אותו ... הנשיא ס. ק. יאן, בן ... השלטון הממשי יהיה ... ראש הממשלה, כפי שהיה ... אין מצפים לשינוי במדיניות ... האנטי-קומוניסטית המוצהרת של ...

... נשיא "בני ברית" ... — לבנוהות ...

... 5 (עתס"א). — ליבל ... נשיא בני ברית, הובא ... וואשינגטון. הוא מת ביום ... מהתקף לב בגיל 56. ... היה פעיל מאד בעניני ... הראשון שארגן את ... למען יהודי בריה"מ ... היב.

תחזית מזג האויר

חם ויבש והלות גבוהה. הטמפרטורות החזויות: ירושלים 18—28, תל-אביב 18—32, לוד 17—27, נצרת 19—30, עפולה 15—34, באר-שבע 20—34, רמת-הגולן 16—28, יריחו 18—36, נהריה 20—33, עזה 17—30, צפת 16—26, אילת 19—33, טבריה 20—35 בצלוה.

עובדי בתי המלאכה של "אל על" עומדים הבוקר לפתוח בשביתה כללית

העלו תביעות שכר חדשות העומדות בניגוד לחוזה העבודה

ועד עובדי בתי המלאכה של "אל על" המייצג 570 עובדים, עומד כנראה לפתוח הבוקר בשביתה כללית ... יציאה ... לאחר ... העלה תביעות שכר חדשות אף כי חתמו על חוזה עבודה ב-16 בפברואר.

כתב עת"ש מוסר, כי ביום ו' לפני הצהריים נפגשו חברי הוועד של בתי המלאכה של "אל על" עם יו"ר ... מזכיר ההסתדרות, וביקשו הבהרות על חוזה העבודה שעליו חתמו לפני ... תוך כדי שיחה הגישו חברי הוועד ... ארוכה של תביעות שכר נוספות, אף כי בחוזה שנחתם ... אחרונה נאמר בבירור שאין להם עוד שום דרישות שכר שכן כל הב... נענו. כאשר הנהלת "אל על" הודיעה, שלא יוכלו להגיש תביעות חדשות הודיעו חברי הוועד כי הבוקר בשעה 7.15 יקימו אסיפה בשעות העבודה.

אולם בשעות הצהריים ביום ו' הודיעו חברי הוועד, שלא יקימו אסיפה כללית ובמקום זאת יפתחו בשביתה כללית. הנהלת "אל על" נערכה לאפשרות של שביתה ומאמצים קדחתניים נעשו בסניף ישראל של "אל על" להודיע לכל הנוסעים, כי כל הטיסות של היום יוקדמו והמטוסים ייצאו את נמל בן-גוריון החל מן השעה 2 לפנות בוקר.

בינתיים נעשו נסיונות לדון עם חברי ועד עובדי בתי המלאכה ואמש במ"ש נפגשו חברי הוועד עם מנכ"ל "אל על", מרדכי בן-ארי, עם סגנו בנימין דוידאי ועם אנשי הנהלה אחרים, כדי לדון מה לעשות כדי למנוע קיום השביתה.

הורים השביתו בי"ס של חטיבת הביניים בעכו

ועד ההורים של בית הספר ... בעכו החליטו במוצ"ש לא לשלוח את הילדים לבית ספר זה היום ולהכריז על השבתת לימודים כללית ... של ... הילדים.

כוס תנחומים מעומקא דליבא
לידידנו ולמכובדנו
הרב ד"ר ש. ז. כהנא
עם פטירת אחיו היקר
ר' ישראל משה ז"ל
בעבודתו המסורה להגדיל תורה ולהאדירה
ובהנחת ציון וירושלים — תנוחם.
הנהלה ביהכנ"ס "בילד" וציבור המתפללים
משתתפי השיעורים הקבועים בבלי ובירושלמי
הנהלת סמינר "סלה" להנהגת המורים והתלמידים
הנהלה הגמ"ח ע"ש א. פיין

ברוך דיין האמת
אנו מודיעים בצער רב על פטירת ראש משפחתנו
בעלי, אבינו, סבנו, אחינו, ודודנו היקר באדם
רבי צבי ב"ר אפרים אברט ז"ל
שנפטר במוצאי שביעי של פסח והובא למנוחות
ביום שישי עש"ק פרשת שמיני כ"ג ניסן תשל"ה.
המשפחה המתאבלת

ב"ה
המועצה הדתית בני ברק
מחר, יום שני כ"ו בניסן תשל"ה בשעה 6.30 בערב יתקיים בביהכ"נ המרכזי לשכוני הפרהמי א', ב', ג' רח' מוהליבר 10,
ערב התיחדות עם זכר קדושי השואה והגבורה
בהשתתפות:
הרב הגאון ר' אהרון ליפשיץ שליט"א — הרב לשכונות בני ברק.
מר ישראל גוטליב, סגן ראש העירייה.
מר אליעזר גוואטמן, יו"ר ...
הכנוה מר שלמה זכרוני, יו"ר המועצה הדתית.
תפילת יזכור על ידי חזן בביהכ"נ.

... נס גרשון מורגנשטרן
... — ראש צורים רמלה — ראש צורים
מאורשים
... פ' שמיני תשל"ה

ישיבת הועד הפועל של הפועל המזרחי
... ביום ראשון ב' אייר תשל"ה (13.4) בשעה 3.00 אחה"צ בבית התנועה בתל-...
... היום: מפקד מחלקת המיסים — לקחים אירגוניים.
חברי הועד הפועל והסגנים מוזמנים בזה ומתבקשים לדייק

هكذا من الاصل

هكذا من الاصل

של המצפה

מול פני הלחץ האמריקאני

המימשל האמריקני בוחן בזהירות מחודשת מדיניותו הגלו־באלית. הנשיא פורד, בנאומו לפני שני בתי הקונגרס „על המצב בעולם", שישא בסוף השבוע, יקבע עקרונות המדיניות לאור המציאות בהווה ובעתיד.

המהלומות שירדו על הקווים האמריקניים בדרום־מזרח אסיה, בפורטוגאל, ביוון וטורקיה, ובכללם כשלון שיחות קיסינג'ר באיזור, ודאי מחייבים עיון והחלטה כמעצמת־על הנושאת באחריות לשלום העולם הלא־קומוניסטי. ישראל הקשורה קשר רב־פנים עם ארצות־הברית עניינה בהיחלצותה מן המצב שבה שרויה והתאוששותה לקראת מערכותיה.

בד בבד עם ההערכות המדינית המחודשת, למדים מן המגעים עם ראשי המימשל האמריקני, שלדעתם, ישראל לא גילתה גמישות מספקת בשיחות קיסינג'ר וגרמה להעשייתן. בכך גרמה לכשלון. עתה, הם אומרים, וואשינגטון מחכה ליוזמה ירושלים כדי להפשיר את הקפאון במשא־ומתן בשלבי־ביניים.

כלום ישראל היתה נוקשה ואילו מצרים גמישה, בעוד העובדות הן הפוכות? ההסברה הישראלית מנסה להוכיח את האמת הפשוטה, שסאדאת סירב להבטיח אי־לוחמה אפילו בנוסח מרוכך תמורת נסיגה מקווי־מגן יעילים לבטחון המדינה. אך ארצות־הברית, הבונה את מדיניותה באזור על־סמך קירובה של מצרים לקו המערבי, סבורה כנראה, שישראל חייבת לסייע בידה גם תוך ויתורים המכאיבים לה.

יש לציין, שסאדת משחק בתפקיד של „מתווך" כלפי המערב, בהסכמתו להאריך תוקף כוח־או"ם בקווים לשלושה חדשים נוספים, ובו בפרק מקיים יחסים הדוקים עם ברית־המועצות. עתה קיבל איגרת אישית מברז'נייב ושר־החוץ שלו, פאהמי, ייצא בקרוב לביקור במוסקווה. נשיא מצרים טרם נואש מן האפשרות לחידוש שיחות קיסינג'ר והשגת נסיגה ישראלית בהמיר זול, כפתיחה לועידת ז'נווה שבה ייעזר בברית־המועצות בדרישותיו המרביות.

מה שמדאיג את ישראל הוא הלחץ האמריקני, שסימניו הראשונים, לפי הנידע, עיכוב באספקת טילי לאנס ומטוסי פ־15, כלי־הנשק המתוחכמים באיזון לצומת הציוד הסובייטי הכתוחכם שזורם לסוריה ולמצרים. אף אינם מזדרזים לדון בפניית ישראל לסיוע צבאי־כלכלי בסך 2.5 מיליארד דולאר, סכום הדרוש לה לקראת הצטיידותה וייצובה המשקי בעתיד הקרוב.

כבר נאמר פעמים מספר, שלא כדרום־וייטנאם ישראל לגבי חשיבותה באסטרטגיה באיזור. ישראל חזקה כאן חיונית ראשית־כול לעצמה, וגם כמחסום בפני נחשול קומוניסטי. ישראל אינה מבקשת עזרה בחיילים מבחוץ אלא מבקשת עזרה בציוד משוכלל. ישנו ויכוח בין ירושלים לבין וואשינגטון בענייני נסיגה ותמורתה. ישראל רגישה לבטחונה יותר מזולתה. הוויכוח בין שותפים לדעות ולאינטרסים מן הדין שלא יפגע אף במשהו בהתחייבויותה של מעצמת־על האמריקנית לגבי ישראל.

לאחר הפקרת הכורדים לאש העיראקים והימנעות מהושטת סיוע צבאי רב לדרום־וייטנאם ולקאמבודיה, עיכוב הנשק המובטח לישראל יוסיף לערער את האמינות במימשל האמריקני. העם היהודי בעולם כולו, שמעריך הערכה מליאה את חלקה של ארה"ב במאבקו לקיומו, יתאכזב קשה כאשר הציוד ההכרחי יתמהמה להגיע לישראל. מדינה זו, עקובת ארבע מלחמות קשות, זכותה לקבוע דרכי בטחונה גם כשעמדתה נראית „נוקשה" בעיני המימשל האמריקני.

לא ישראל ולא ארצות־הברית מעוניינות ביותר ללכת לוועידת ז'נווה ללא תאום הדדי במדיניותן. שהרי יצטרכו לעמוד מול הגוש הערבי וברית־המועצות. אם סאדת רוצה בהסדר־ביניים לפני ז'נווה, כפי שמפיצים חוגים אמריקניים, הרי יותר בתמורה לוויתורי ישראל.

הממשלה שעמדה במבחן השיחות, לצדות ההערכה של העם ברובו המכריע, נקווה שביכולתם לעמוד גם מול פני הלחץ האמריקני תוך הוכחת כורח־בטחונה כהעמקת עמדתה. היהדות האמריקנית ודעת־הקהל הידידותית לנו, שבהן אישים רבי־השפעה בארצות־הברית, גיוסם המלא לימינינו דחוף ביותר.

הננו ערב הכרעות רבות המשמעות לעתיד המדינה ולעם היהודי כולו. הדור שלא שכח עדיין את הימים של ערב השואה ואת השואה עצמה צריך להניח הצידה עניינים מישניים ולהת־לכד כולו בתביעה מן המימשל האמריקני להיות נאמן וישר לבטחון ישראל ולספק למדינה את מלוא ציודה.

גם כשיצטרכו ללכת לוועידת ז'נווה, מחובת ארצות־הברית לאפשר למדינת ישראל להביא תכנית השלום המוצעת על־ידה מתוך עמדה בטחונית מבוררת כראוי.

175 נהרגו בהתרסק מטוס אמריקאני שהוביל יתומים מווייטנאם לארה"ב

סאייגון, 5 (יופ"ע–ע"צ–ע"ר) — מטוס של חיל האוויר האמריקני מדגם גאלאקסי 5, ובו 305 נוסעים, רובם יתומי מלחמה וייטנאמים, התרסק אתמול מיד לאחר המראתו ועלה באש בעת שניסה לבצע נחיתת חירום. לפחות 175 נ־הרגו — מסרה השגרירות הא־מריקנית בסאייגון.

דובר השגרירות אמר כי לפחות מאה ילדים ו־15 עד 20 מבוגרים ניצלו.

במטוס היו 243 יתומי מלחמה מגיל שבועות חודשים עד 12 שנה. שרובם אומצו על ידי אמריקנים אשר שירתו בעבר בצבא בדרום וייטנאם. כמו כן נמצאו במטוס 44 מלווים אמרי־קניים, 16 אנשי צוות חיל האוויר וצוות רופאים ואחיות.

המטוס נמצא בגובה של 31 אלף רגל כאשר דלת אחת של תא המטען נפתחה מסיבות בלתי ידועות, דבר שגרם לירידה מיידית בלחץ האוויר ולהקפאת מערכת ההיגוי. הטייס ניסה לחזור אל בסיס חיל האוויר בטאן סון נהוט אולם הטייס לא הצליח להנחיתו ואיבד את השליטה. המטוס נחת באיזור ביצות וכיכלי הדלק התלקחו. העשן נראה בסאיגון במר־חק 11 קילומטרים מן המקום.

החיפושים אחר נפגעים עדיין נמ־שכים. המספר הסופי של ההרוגים עדיין אינו ידוע. חמש גופות נמצאו במרחק שלושה קילומטרים ממקום הנחיתה.

הפנטאגון הוציא מכלל אפשרות כי חבלה עלולה היתה להיות הסיבה להתרסקות המטוס. עם זאת אמר דו־בר הפנטאגון „לפי שעה אין אנחנו יודעים".

העתון „וואשינגטון פוסט" כתב ה־יום, בהסתמכו על הערכה של ה־סטייט דיפרטמנט, כי בין 100 אלף עד למיליון פליטים דרום וייטנאמיים יורשו להיכנס לארה"ב.

יוכפלו תעריפי מעבר בתעלת סואץ

קאהיר, 5 (עטר) — דמי המעבר לאניות בתעלת סואץ יועלו ב־100 אחוז, בהשוואה למחירים שהיו קיי־מים בשנת 1967 לפני סגירת נתיב המים הזה. כך כותב היום השבועון המצרי „אחבאר אליום".

לדברי העתון מתכוונת רשות ה־תעלה לגבות את התמורה של שני דולרים במטבע זר על כל טונה של נפט או מטען מסחרי במעבר, וה־מורת דולר אחד במטבע זר בעת ש־האניה עוברת את התעלה ללא מטען. במקרה זה יחושב המחיר על פי הטונאז' של האניה.

העתון מציין, כי התעריפים החד־שים יימסרו בימים הקרובים לצד־דים הנוגעים בדבר, הם יאפשרו ל־הגיע להכנסה שנתית של 600 מיליון דולר לשנה, לעומת 230 מיליון ב־שנת 1966.

למרות העלאה זו, מציין העתון, יאפשר המעבר בתעלה לחברות ה־ספנות לצמצם בשליש „את הוצאות ההובלה בין אירופה למזרח הרחוק".

הועברו 39 גוויות חללי צה"ל

(סוף מעמוד ראשון)

הם חוזרים בריצה אל המשאיות ו־מביאים ארבעה ארונות נוספים. יחי־דת האו"ם דוגלה בשקט ויחידות המשמר מתייצבות. המצרים מניחים את הארונות בשורות של שתה ארו־נות כל אחת.

אנשי הרבנות הצבאית מקבלים את הארונות

משמסתיימה ההעברה ניגשים אנ־שי הרבנות הצבאית אל הארונות ועוטפים אותם בדגלי ישראל. הרב הראשי אלוף מ. פירון וסגנו ת/א גד נבון אומרים פרק תהילים מזמור לדוד. ואז כשהרבנים בראש לוחשים תפילה מובילים אחריהם חיילי הרב־נות הצבאית את הארונות אל ה־משאיות.

קציני צה"ל מלווים את הארונות בהצדעה. בשעה 12.15 מתכנסים מס־פר קצינים ישראליים בצד קצינים מצריים בשלידם קציני האו"ם וקציני הצלב האדום. קרוב ל־12.30 נסתיים הטקס.

הצהרת הגנרל סילאסוואו

הגנראל סילאסוואו מוסר הצהרה לעתונאים הישראלים והמצרים. הוא אומר: „הטקס שהיה כאן היום צריך להזכיר עד כמה חיוני השלום לאזור זה. אתם יכולים לראות בעצמכם שהמצב באיזור רגוע. 13 חדשים עברו מאז נכנס האו"ם לאיזור ואני חושב כי תרומתנו לשמירת ההסכם ניכרה היטב".

בתשובה לשאלה אומר הגנראל, כי לפי מיטב ידיעתו הובאו הגוויות ממקומות שונים לאורך התעלה.

הטקס הסתיים, השיירה פונה מע־רבה ומספר קילומטרים מכאן, בשטח ישראל חיכו להם שר הביטחון, ה־רמטכ"ל וקצינים בכירים.

פרס: „עם ישראל כולו מצדיע לזכר גבורי חלליו"

בעת קבלת הארונות אמר שר־הבטחון מר ש. פרס בין היתר: „עם ישראל כולו מצדיע היום לזכר 39 מבניו גיבוריו שנפלו לגבולם ואשר הם חלק מההיסטוריה היהודית ומס־גה בגבורותיה. שחיו, כשהם מוסי־פים לחיות בתודעתנו ובלבנו. היו לנו 57 קצינים וחיילים שנעדרו, שמקום קבורתם לא היה ידוע בחזית הדרומית, אף על פי שמעלליהם ו־תולדותיהם ידועים לכולנו. עם החז־רת גוויותיהם של 39, עדיין נעדרים גוויותיהם של 18 מבנינו חיילינו.

וכפי שעשינו את כל מה שניתן היה לעשות כדי לגלות ולהחזיר ולהביא לקבורה ישראל את 39 הבנים, כן נוסיף לחפש להור ולהתאמץ עד שכל הבנים שנפלו יובאו לקבר יש־ראל".

המצרים דרשו תמורה לקיום הבטחתם

בהמשך דבריו אמר שר הבטחון כי המאמצים להחזיר את גוויותיהם של הנעדרים שנפלו בקרב החלו מיד עם תום המלחמה. למעשה — ציין שר הבטחון — היה הסכם בינינו לבין המצרים בהסכם ההפרדה הרא־שון שלפיו יחזירו המצרים את גופות חללינו כדי שיובאו לקבר ישראל. היה זה חלק מהסכם הפרדת הכו־חות. אולם לצערנו הרב לא ביצעו מצרים את אשר הב... בשלב מאוחר מאד וגם ... מגעים מייגעים. באמצעות ... צות הד"ר קיסינג'ר ו... הצלב האדום הבינלאומי.

אנחנו אומה — אמר מר פרס — החרדה לחיי בניה, אומה החיה את זכר בניה, וכל אדם, כל בן, כל חייל וכל זכר של בן החייל הוא דבר יקר וקדוש לנו.

ישראל קיבלה את כל התנאים לאחרונה, העמידו המצרים מספר תנאים, שאנחנו קיבלנו את כולם, כתנאי להחזרת הגוויות הללו. התנ־אים העיקריים היו: שחרור צעירים שבידינו, אספקת מזון לבדואים בסי־ני ולתושבי אל־עריש. אספקה הש־מישי קדושה לכנסיה שמרכזיהן ב־מצרים ופתיחת סניף „הסהר האדום" באל־עריש. עלי לאמר שבלאו הכי היינו מסכימים לחלק של הדרישות הללו, ללא קשר עם החזרת הגוויות ואם נדחה באה שירות מזון מצרים לאל־עריש, הרי זה מפני שהמצרים הם אשר עשו את הדבר לתנאי.

בסיום דבריו אמר שר הבטחון, כי הפיקוד העליון של צה"ל, המבשר לה והעם כולו מצדיעים לזכר הבנים שנפלו והובאו לקבר ישראל.

זיהוי החללים יתחיל מחר

סופר „הצופה" מוסיף: מחר תתחיל עבודת הזיהוי של גופות חללי צה"ל שהוחזרו ביום ו'. עבודת הזיהוי תיעשה במכון הפתולוגי באבו כביר, עד שהסתיים לא יימסרו הודעות בדבר מועד ה־לוויות.

בית משפט בקהיר ציווה לשלם פיצויים לקרבן משטרו של נאצר

קאהיר, 5 (יופ"ע ע"ר) — בית משפט בקהיר ציווה על משרד המלחמה המצרי לשלם פיצויים בסך 30 אלף לירות מצריות (75 אלף דולר) לקרבן של עינויים, וקרא להעמיד לדין 4 אנשים, ש־כיהנו כשרי המשפטים בימי של־טונו של נאצר בגלל חריגה מ־סמכויותיהם.

בפסק דין ללא תקדים קרא בית המשפט לסאדאת לצוות על הריסתו של בית הכלא הצבאי ב־קהיר, הנחשב לסמל של מעשי חוסר הצדק שנעשו בעבר כלפי אזרחים מצריים. שר המלחמה מוחמד ג'אמסי נצטווה לשלם פי־צויים בסך 30 אלף לירות מצ־ריות למשפטן עלי גרישה. שעל פי ממצאי בית המשפט עונה ש־עה שהיה כלוא בבית הכלא הצ־באי 5 חדשים בשנים 66—1965. הוא נעצר באוגוסט 1965 באשמת פעילות אנטי ממשלתית ולאחר שעונה, הועמד לדין וני־דון ל־12 שנות מאסר. הוא קיבל חנינה לאחר שהנשיא סאדאת הגיע לשלטון. לאחר שחרורו תבע גריישא פיצויים ובית המש־פט נענה לתביעתו.

רעש בוונצואלה

קאראקאס, 5 (יופ"ע) — רעידת אדמה פקדה שלוש ערים במערב ונ־צואלה, ולפי הידיעות הראשונות נה־רג איש אחד ועשרות נפצעו.

הרעש היה בעוצמת 5.3 לפי סולם ריכטר ונמשך עשר שניות. נפגעו הערים בארקיסימטו, קארורה וצורד־גוארה.

מעמד משקיפים לאש"ף בהע. האיגוד הבינפרלמנטרי

קולומבו, 5 (ע"ר) — הארגון ל־שחרור פלשתין זכה היום למעמד של משקיפים באיגוד הבינפרלמנ־טרי, במושב של מועצת האיגוד ש־התכנס כאן.

קבלת פנים לחברים אורחים – מחו"ל ב„בית מאיר" ביים

המרכז העולמי של המזרחי וה־פועל המזרחי ערך באסרו חג — שהוא יום טוב שני של גלויות קבלת פנים ו„קידוש" ב„בית מאיר" לצי־בור הברים האורחים מחו"ל שהגיעו ארצה לחג הפסח.

שר הפנים ד"ר יוסף בורג יו"ר המרכז העולמי הרב צמח זבברובסקי, ויועצו של שר הדתות הרב ישעיהו דולגין, קידמו בברכה את האורחים ודיברו לפניהם על מהותו של חג הפסח, על מקומה המרכזי של מדי־נת ישראל בהשקפה עולמה של ה־ציונות הדתית ועל התפקידיה ומפע־ליה הכבירים של תנועת המזרחי בבנין הארץ ובעיצוב צביונה של המדינה על יסודות התורה והמצוה.

התפתחות אחרונה

(סוף מעמוד ראשון)

כלשהי לחידוש דיפלומטיית השלבים של קיסינג'ר אמר אלון שאינו יודע עדיין מה תהיה הפרוצדורה, אבל „אני יודע שאין אלטרנטיבה ליוז־מה אמריקנית. ובמקרה זה יוזמתו של ד"ר קיסינג'ר, משום ששום דבר שלא יוכל להיות מושג על בסיס דו־צדדי בינינו למצרים בעזרת שירותיה הטובים של ארה"ב, לא יוכל להיות מושג במקום אחר. לכן אינני מקבל את ההפסקה הזמנית של השיחות האחרונות כסוף פסוק".

בתשובה לשאלה אמר אלון: „יכול אני להבטיח לך שישראל הרחיקה לכת בנכונותה לוויתורים כלפי ה־מצרים יותר ממה שחשבנו קודם לכן, ואילו המצרים הציעו מעט ביו־תר. הרבה פחות מכה שניתן לנו להבין שהם יציעו. אעפ"י כן אינני חושב שהפסקת השיחות היא סיום הפרק. אלון ציין שגם ביום האחרון הציגה ישראל רעיונות חדשים למצ־רים, אשר לא היו מוכנים אפילו לעיין בהן. על השאלה מדוע ישראל מתעקשת על התחייבות פומבית, ה־שיב אלון שכאשר חותמים על ההס־כם, „הסכם הוא הסכם, ואינני מא־מין שמנהיג במדינה ערבית יוכל ל־קיים את הבטחותיו. אם הוא פוחד לומר לעמו מה הבטיח. זהו ענין רציני מאוד, הנוגע להגנת ארצי. ל־כן עלי להיות בטוח שההתחייבות היא התחייבות".

על השאלה, אם השפיעה עמדת ישראל בהתכוננות המדינית האמ־ריקנית בהודו סין ובמקומות אחרים, השיב אלון כי אינו רואה כל קשר בין ישראל לדרום מזרח אסיה. הת־נאים הם שונים והמצבים הם שונים. „לנו יש אימון בלא בכוונות של ארה"ב".

הסינאטור מקגאוורן מצדד בהקמת מדי פלשתינאית בגדה המערבית ורצועת ע

אחת ההצעות השטויות כ־יום במזרח התיכון, היא הקי־מת מדינה פלשתינאית בש־טחים המוחזקים בידי ישראל בגדה המערבית ורצועת עזה, „בהחזרת או יותר לפי גבולות 1967".

אמר הסנאטור הדמוקרטי מארה"ב, מר ג'ורג' מק־גאוורן, חבר ועדת ה־חוץ של הסנאט האמריקני ויו"ר ו־עדה משנה לעניני המזרח התיכון, במסיבת עתונאים שקיים ביום ו' ב־מלון „המלך דוד" בירושלים.

מק־גאוורן הוסיף כי הסדר שיוס־כם עליו על ידי כל הצדדים יזכה לערבויות מצד הקהילה הבינלאו־מית כולה, לרבות ארה"ב. נכון ה־דבר שכל הסדר מחייב נטילת סיכון, „אולם המצב כפי שהוא כיום מסו־כן הרבה יותר".

אשר לעצם קיומה של „מדינה פ־לשתינאית" היתה מק־גאוורן את דע־תו, כי זו לא תוכל להתקיים בכו־חות עצמה, אלא תהיה תלויה בשי־תוף פעולה כלכלי ומדיני הן מצד ישראל והן מצד ירדן. לשיבך מסכמה של הצדדים לכל הס־כם של פתרון. היסוד להסכמה כזו בהכרה הדדית של זכויות כל באיזור.

אין השוואה בין וייטנאם לבין המזה"ת

לדעת הסנאטור האמריקני אין מקום לשום השוואה בין דרום מזרח אסיה לבין זה במזרח התיכון. זאת משום שבאם מחזוללת מלחמת אזרחים אינה קיימת באיזור זה, וכן שבאסיה היתה ארה"ב המד־ינה היחידה בעולם שהיתה מעורבת בכוחות צבאיים. אוכרות און קיימות במזרח התיכון.

מהות ההערכה המחודשת

כאשר נשאל על מהות ההערכה המחודשת של ארה"ב, אמר מק־גאוורן כי זהו הערכה ולאו דווקא הערכת יחסי ישראל, והיא נועדה לבדוק מערכת היחסים הנוגעים למזרח התיכון במגמה „לעודד את המגעים הקיימים בעולם ה... מען התקדמות לתהליך של ה... יהיה מוסכם על כולם".

אשר למצב של יהודי סוריה ... הסנאטור כי העלה בעיה זו עם הנשיא אסד וביקש לאפ... יציאתם של היהודים מסוריה ... עלי לומר בכנות שלא הצלחתי ... לשום התקדמות בענין זה.

בפתיחת מסיבת העתונאים ... סנאטור מק־גאוורן את ה... פורסמה ערב לפני כן ... בה הוא מכחיש קיומה של ... מק־גאוורן למזרח התיכון.

רבין: אם תיפתח אפשרות חדשה להסכם ביניים לא נהסס לבחון אותה

„אם תיפתח מחדש אפשרות להסכם ביניים, שיקדם את הש־לום לא נהסס לבחון אפשרות זו" — אמר ראש הממשלה, יצחק רבין בישיבת מרכז „יד לבנים" שנערכה בזכרון יעקב.

ראש הממשלה אמר כי אם תוזמן ועידת ג'נווה, נלך לשם, ביודענו שמצפה לנו שם מאבק קשה וכי זו לא תהיה ועידה של חיפוש דרכים לשלום.

מר רבין סיפר, כי לפני בואו ל„יד לבנים" נפגש עם משלחת הקונגרס מארה"ב, אשר יומיים לפני כן ביק־רה במצרים. חברי המשלחת, סיפרו כי סאדאת אמר, שגם אם ישראל תיסוג מכל השטחים ותפתור את בעיית הפלשתינאים, כל מה שיהא מוכן לעשות הוא להגיע למצב של אי־לוחמה, ואילו את השלום יש להותיר לדורות הבאים.

ראש הממשלה אמר, כי אנו עומ־דים לא רק מול מדינות ערב אלא גם נגד העוצמה הסובייטית. מצב זה מחייב יותר זהירות כלכלית והבנה פנימית. „אל לנו ליצור רושם, שאנו מפורדים ומפוצלים. כאשר מגיעים לנושא יסודי אין בעולם מי־ני מלוכדת מכבנים כמו ישראל".

בתשובה לשאלות על פרשות ה־שחיתות אמר ראש הממשלה, כי ה־דברים מתגלים. ואין התחמקות מ־טיפול משפטי. הממשלה דואגת, שכל דבר המתגלה לא יטושטש וכי אחד יתן את הדין. אולם רק בית המשפט קובע את מידת העונש.

בגין: גם ממשלת ישראל זקוקה להערכה מחודשת של המדיניות

מנהיג הליכוד, ח"כ מנחם בגין, אמר בטלוויזיה, כי גם ממשלת יש־ראל זקוקה בימים אלה למנוחה ול־הערכה מחודשת בעקבות השפיית השיחות עם מצרים האסור לה להצ־טדק על מה שקרה עם ד"ר קיסינג'ר.

מר בגין הזכיר את דברי רבין שה־תמורה של המצרים בעד החזרת שדות הנפט והמעברים היא כמעט אפסית והדגיש כי „בעד תמורה של כמעט אפס אסור לשוב לשיחות".

מר בגין אמר לפני צאתו לארה"ב מטעם מפעל מלווה העצמאות והפ־יתוח, כי יסביר את עמדתה של ישראל בתקופה קשה זו. הוא מת־כוון להסביר שיש להאשים את מצ־רים, שהודיעה על השארת מצב הלוחמה גם אילו היו נסיגות מקיפות בסיני. לדעתו, יש לנהל מו"מ על חוזה שלום, שבלעדיו לא ייתכן שינוי במצב הקיים בינינו לערבים.

אשר להקמת ממשלת ליכוד לאו־מי, אמר מנהיג הליכוד, שהמערך לא יסכים לכך ו„אנו לא נזמין סירובים".

נציג הפדראציה לשחמט מאשים את הסובייטים בביטול הקרב קרפוב–פישר

מאנילה, 5 (יופ"ע) — סגן נשיא ההתאחדות השחמט הבינלאומית, פלו־רנציאו קמפומאנס, האשים ביום שבת רשמית את הרוסים בביטול התחרות על אליפות העולם בשחמט בין בובי פישר ואנאטולי קרפוב מבריה"מ.

בהודעה שפירסם סגן נשיא ההת־אחדות במאנילה נאמר, שהרוסים הפעילו לחץ על הצירים בעת ה־כינוס הבינלאומי שנערך בהולנד ב־חודש שעבר. בשל לחץ רוסי זה דחה הכינוס אותה מכהי ההצעות של פישר, אשר היתה מעניקה לאלוף את הזכות לשמור על תוארו במקרה של תיקו 9:9.

קבלת פנים נלהבת בנמל לוד לשה"ח של הולנד בהגיעו לישר

שר החוץ ההולנדי, מר מקס ואן דר סטול, זכה ביום ו' לקבלת פנים חמה ונלהבת בנמל התעופה בן־גוריון, כאשר הגיע לישראל יחד עם רעייתו לביקור רשמי של 4 ימים כאורח שר־החוץ, יגאל אלון.

בין מלוויו נמצאים גם ראשי ה־מחלקה לעניני אפריקה והמזרח ה־תיכון במשרד החוץ ההולנדי ופקי־דים אחרים.

בקבלת פנים צנועה שנערכה ב־מסעדת נמל התעופה אמר מר אלון, שהוא מאושר לברך את שר החוץ ההולנדי וציין שביקור זה הוא תצגע של ממש.

בהשיבו לברכות אמר ואן דר סטול: „אני יכול לסכם במלה אחת את אשר ברצוני להביע: „שלום" (בעברית), ותקוותי היא שבמרוצת השנים תוכלו להגיע לשלום יציב ובר קיימא וליצור יחסים יציבים לאורך זמן עם שכנותיכם".

אורח — דבוריה

בשבת ביקר האורח בלווית עמיתו הישראלי בכפר דבוריה שלמרגלות התבור.

יו"ר המועצה המקומית דבוריה, אחמד מסלוחה, אמר בדברי ברכתו, כי הביקור מציין שיתוף הפעולה והבנה וציין את התקדמות ופיתוח כפרו. „אנחנו כאן שומרים על המסורת ועל התרבות המוסלמית ה־ערבית אבל אנחנו גם אזרחים יש־ראלים", אמר. בפנותו אל שר החוץ ההולנדי ציין, כי „אנחנו רוצים ש־תדע, שאנו חלוצי השלום משום ש־אנו בונים גשר של שיתוף הד־קיום".

בתשובתו לדברי הברכה ... ואן דר סטול: „עלינו לשתף ... על ידי הבנה והצוה ה... שבה יש לפתור בעיות ב... ידידי אלון דיבר על ... שיחות. אני מצטער של... ומקוה שהמגים יוש... תוצאות פוריות.

אבן: חידוש היד... עם ארה"ב – ק... להסכם עם הע...

יש להתייחס בדאגה ה... על המרחק על הקשרים שבינינו לבין ארה"ב — א... ח"כ אבא אבן, בהרצאה ... דון המסחרי והתעשייתי ...

ח"כ אבן הוסיף, כי ה... שיש לישראל אפשרות לה... המשבר שנוצר, בתנאי ש... מצב תהיה „ידועה ומוכרת ...

הדגיש כי יש לתת עיו... חוש הידידות עם ארה"ב ... דום הסכמים עם הערבים משום שהסיכויים לקיום ... עם הערבים הם עתה כמע... ואילו הידידות עם ארה"ב בחינת נכס לישראל, וה... סים, לשמת המשאבים ... הערבים.

אבן הטעים כי אין זה ב... אל להמתין ביום בצורה ... שתסתיים הערכת המצב ... על ידי ארה"ב קבע כי ... לקחת חלק פעיל בהערכה.

מרכז ההסברה

עצרות זכרון לשואה ולגבורה

רשות הזכרון לשואה ולגבורה יד ושם

תתקיימנה בימים ב"ו–ב"ז ניסן תשל"ה (7–8.4.75)

יום ב', כ"ו ניסן תשל"ה (7.4.75)

חיפה התיאטרון העירוני בשעה 20.30 ח"כ אבא אבן	קרית שמונה אולם התרבות בשעה 19.00 רחל גרוסבאום	צפת קולנוע „אור" בשעה 20.00 ח"כ יצחק גולן	רמת גן בית התרבות קריניצי, בשעה 19.00 משה קלכהיים ברל דפטור	רמת גן קולנוע „אורדע" בשעה 20.00 דב שילנסקי אברהם כהן	באר שבע קולנוע „קרן" בשעה 19.30 שר החינוך והתרבות מר אהרן ידלין	פרדס חנה בית ההסתדרות בשעה 20.30 ד"ר מאיר שש	קרית טבעון בית ההסתדרות בשעה 20.00 דוד הכהן	הוד השרון קולנוע „בית הפועלים" בשעה 20.00 ברוך אזניה	חצור הגלילית מתנ"ס בשעה 19.30 דניאל בן-נחום	כפר הנוער ש... באולם בשעה ...30 ראובן כהן
חיפה בית הכנסת המרכזי רחוב הרב הרצוג בשעה 19.00 ד"ר יצחק רפאל — שר הדתות הרה"ג י.א. פלבניק ד"ר נ. אילתי	טירת הכרמל קולנוע „עטרת" בשעה 19.00 פרופ' יוסף נדבה	גבעת עדה בית הכנסת בשעה 17.30 יעקב אפלבוים	יבנה מרכז קהילתי בשעה 19.00 אלכסנדר צירסקי	בת ים קולנוע „רמת יוסף" בשעה 19.00 גד רוזנבלט	פתח תקוה אולם „שרת" בשעה 20.30 ח"כ מיכה חריש	לוד מועדון ההסתדרות „נוה זית" בשעה 20.30 אריה מובשוביץ	חולון בית יד לבנים בשעה 20.00 שר השיכון מר אברהם עופר	ערד מרכז קהילתי בשעה 21.00 ד"ר אהוד אביבי	בית שמש בית גיל בשעה 19.30 ה...ופס ד"ר משה בייסקי	גבעת שמו... א לם „בית הע... בשעה 20.00 שלמה טנא...
חיפה בית חינוך תיכון בשעה 11.00 דב למברג	אפקים מרכז התרבות בשעה 20.00 חיים קוברסקי	ירושלים מרכז קהילתי קרית יובל בשעה 18.30 דוד פרישמן	רחובות הפקולטה לחקלאות אודיטוריום אריאוביץ בשעה 20.30 עו"ד מאיר פתאל	אבן יהודה בית יחיאל בשעה 19.30 ראובן גולן	נס ציונה בית התרבות בשעה 20.00 שרה שטרן-קטן	קרית גת היכל העשור בשעה 20.00 ח"כ פנחס שיינמן	מצפה רמון מתנ"ס בשעה 20.30 דב רובין	גבעתיים בית ראשונים בשעה 20.30 אברהם ליס	רעננה קולנוע „אורות" בשעה 20.00 ח"כ בן ציון קשת	אשקלון בית העם בשעה 20.00 שר הסעד מר מיכאל חז...
חיפה ארגון אסירי הנאצים לשעבר רחוב ירושלים 13 בשעה 19.15 ד"ר משה שר	קרית ארבע בשעה 20.30 פרופ' יהודה אליצור	נתיבות מרכז קהילתי בשעה 19.30 אברהם ויין	אילת בית פיליפ מוריי בשעה 20.00 גד כץ ראש העיריה רב העיר	נתניה קולנוע „שרון" בשעה 20.00 ח"כ יהודה שערי	אשדוד קולנוע „דגון" בשעה 20.00 ראובן ארזי	הרצליה קולנוע „דוד" בשעה 19.00 הרב ישראל לאו	קרית מלאכי בית הנוער בשעה 19.00 שמחה גנוסר	קרית אונו בית ההסתדרות בשעה 20.30 אביגדור ורשה הרב ש. תאומים	רמת השרון קולנוע „גיל" בשעה 20.. אברהם זליג	בית יצחק ליד קיר הזכרון בשעה 19.00 לוי יצחק הירושלמי
תל אביב מרכז תרבות והשכלה רח' אוסישקין הקרנת סרטים דוקומנטריים בשעות 10.30, 19.00	תל אביב היכל התרבות בשעה 18.30 עצרת באידיש בשעה 20.45 עצרת בעברית ראה מודעות	תל אביב מוזיאון הלוחמים והפרטיזנים רח' ז'בוטינסקי 38	ח"כ אליעזר שוסטק פרופ' ראובן ירון חיים לזר	תל אביב מרכז קהילתי „איחוד שיבת ציון" רח' בן יהודה 86 בשעה 19.30	הרב יהודה אנסבכר הרב ברוך רבינוביץ הרב איסר פרנקל עו"ד יעקב בראור	רמת אביב מועדון ההסתדרות רדינג 38 בשעה 19.30 פרופ' מריון מושקט — יד אליהו בית אשכול בשעה 19.30 ח"כ שלום לוין	רמת הטייסים רחוב הלבנון 32 מועדון ההסתדרות בשעה 19.20 פרופ' א. הראל — גבעת עליה רח' בעש"ט פינת עליה בשעה 19.30 יוסף צירני	קרית שלום בית אבשלום בשעה 19.30 הרב יהודה סגל יצחק איזנברג — הדר יוסף בית ההסתדרות בשעה 19.30 מרדכי נויוביץ	באר יעקב בית הנוער בשעה 19.00 אברהם סגל — קרית מלאכי בי"ס תיכון מקיף כללי בשעה 12.00 א. נייברג	ירושלים עצרת ממלכתית בהר הזכרון בשעה 18.00 ראה מודעות — דימונה במתנ"ס בשעה ...0 מופע אמנות

יום ג', כ"ז ניסן תשל"ה (8.4.75)

יד מרדכי בשעה 17.30 יעקב חזן ישראל גוטמן — תל יצחק משואה בשעה 19.00 השר גדעון האוזנר עו"ד אריה בנטוב יעקב רוזנברג	לוחמי הגיטאות בשעה 18.00 הרמטכ"ל מרדכי גור נציג הלוחמים חזיון אורקולי: החורבן, המרד, התקומה — באר־שבע תיכון מקיף ה' בשעה 12.30 מאיר כץ	חולון בית העלמין חולון בשעה 15.00 טקס גילוי מצבה שלמה הלל שר המשטרה נציג ארגון ניצולי השואה וההשמדה יוצאי יוון בישראל	ירושלים בית הנוער העברי בשעה 19.00 דוד פרישמן — ירושלים בי"ס תיכון „אלין" בשעה 11.00 הרב שמואל נתן — ירושלים בי"ס לפידות שעה 11.30 שמחה רז	ירושלים מו.דון ויצ"ו בשעה 17.00 ד"ר פסח שינדלר — ירושלים מועצת פועלי ירושלים בשעה 08.30 ח"כ הלל זיידל — חיפה גימנסיה ביאליק בשעה 10.00 הדי גנדלר	נחלת יצחק בית הקברות בשעה 16.00 שר הסעד מר מיכאל חזני הרב י. י. פרנקל אנשל רייס — אילת בי"ס גולדווטר בשעה 08.00 ח"כ אברהם כץ	הרצליה, נוה עמל אולם העירייה בי"ס גורדון בשעה 18.00 ח"כ אברהם יפה — נתניה בי"ס בר־אילן בשעה 10.30 ראובן גולן	רמת גן בי"ס רביבים בשעה 10.00 אברהם הס... — הוד השרון בי"ס מוסינזון בשעה 08.00 בנימין מאירציק	יהוד בי"ס תיכון מקיף בשעה 08.30 עו"ד יצחק ארצי — כפר סבא תיכון עירוני „מורשת" בשעה 12.30 ישראל אידלמן

ב' אייר תשל"ה (13.4.75)

תל אביב אולם בני ברית בשעה 20.00 ציון שנות השלושים לשי... ברגן-בלזן פרופ' א. קציר נשיא המדינה שמעון פרס שר הבטחון יעקב צור פסח בורשטיין רפאל אולסקי החזן יעקב סמק	תל אביב מרכז תרבות והש... רחוב אוסישקין נתן גרוס	חיפה אוניברסיטת חיפה בשעה 12.00 ח"כ ...

פיתחת־רפיח בתנופת פיתוח ובינוי

מאת סופר מיוחד

העדות החקירה שנמסרו, בסוף השבוע, ל־180 ראשי משפחות בדואיות, שטנו בשעתו מפיתחת רפיח, הביאו לשינוי באורח חייהם. הניה זו הפעם הראשונה שאנשי המדבר עוברים מחקלאות בעל לחקלאות מודרנית ולחיי קבע.

כמאה הפיעני מהמשפחות, נעשתה עבודת פיתוח רחבת ממדים בפיתחת רפיח.

השטח המוגדר כ"פיתחת רפיח" נמצא גיאוגרפית מדרום לרצועת עזה ומצפון לאל עריש. חלק מן השטח שגודלו כ־133 אלף דונם תולי־מדברי ואינו ראוי לעיבוד חקלאי.

הקרקע בפיתחת רפיח נחשבת כקרקע בבעלות המדינה. על קרקע זו התיישבו בידואים נודדים שעיבדו את השטח בשיטות מיושנות וללא כל הקניה. היבולים הדלים מן העיבודים החקלאיים לא שימשו כמקור הכנסה עיקרי לקיום האוכלוסיה הבידואית שהתיישבה בשטח.

על פי מפקד אוכלוסין שנערך באיזור פיתחת רפיח בשנת 1972 התגוררו במקום 1538 משפחות בידואים, בתוכן רחקים ועריירים.

בשנים 1969—1972 פירסמה מפקדת איזור רצועת עזה צווי תפיסה על השטח, שכללו את העברת השבטים הבידואים מן המקום ושיקומם באיזורים אחרים.

כיהוד 1538 משפחות הבידואים באיזור הפיתחה הבידה בעיית השיקום בכ־1000 משפחות, שכן כתבפיתה האחרות לא עיבדו קרקעות באיזור. בכלל הצבאי קבע, כי כל המשפחות המפונות זכו עבור העיבודים החקלאיים שהיו להן בשטח, מרות שהקרקע הינה בבעלות המדינה.

הכשל קבע, כי כל 1538 המשפחות שגרו בשטח, בכלל זה מאות משפחות שלא עיבדו קרקע זה באיזור, יפוצו על פי אחת מן האפשרויות באות, לפי בחירתן:

1. מענק כספי בגובה 7500 ל"י.
2. קבלת יחידות דיור בשכונת מסוריה שנבנתה במיוחד עבורם. שכונה זו מחוברת למערכת ...ם, השמל ושירותים אחרים.
3. קבלת חלקה של 5 דונם קרקע בפרוייקט "הנגייה" עם מערכת רשת מים ומערכת השקיה בשיטת הסיפטוף.
4. להלופין, קבלת חלקת קרקע מחוץ לתחום.

מכלל האוכלוסיה הבידואית בפיתחה נרשמו 180 משפחות לפרוייקט "הנגייה" וכל אחת ...ן קיבלה חלקת אדמה לעיבוד. כ־50 משפחות דיבו לקבל יחידות דיור בשכונת מסוריה. ...ות משפחות אחרות העדיפו לקבל פיצויים והת־ ...על מכתבי הויתורים.

זלק קטן מאוכלוסיית הבידואים בפיתחת רפיח סירבו לקבל פיצוי בעד העיבודים החקלאיים. מסיבה זו טרם שולמו כל הפיצויים בעד העיבודים.

פרוייקט "הנגייה"

הרעיון המרכזי בפרוייקט זה הוא ליתן לכל משפחה חלקה בה 5 דונם קרקע עם מערכת השקייה מוכנה מראש, כולל הבטחת הספקת מים ממקורות ישראליים (באמצעות חברת מקורות) ומערכת השקייה בשיטת הטיפטוף המסוה. החלקה תימסר למשפחה לעיבוד לאחר הכשרת השטח, הכנת מערכת השקייה, ביצוע החריש הכנתו לשתילה ולזריעה. פעולות אלה תעשינה כולן על ידי הממשל ובמימונו. מחיר הפרוייקט נאמד ב־4 מיליון ל"י.

צוות מדריכים חקלאיים של הממשל יסייע למשפחות הבידואים בקליטתם ויהיה עימם עד לשלב בו יוכלו לנהל עצמאית את הפרוייקט. תושבים אלה יוכלו להלוואות הון החוזר כמו חקלאים אחרים.

פרוייקט "הנגייה" מקיף 1800 דונם אשר יחולקו לחלקים של 5 דונם למשפחה.

על פי התיכנון המקורי יימסרו חלקות ב"הנגייה" לבידואים הנכללים בתוכנית בראשית אפריל 1975, לקראת תחילת עונת השתילה בחודשים יוני—יולי 1975. מחיר הכנת כל חלקה יעלה למימשל כ־7000 ל"י.

פעולות שיקום וסיוע נוספים לבידואים

בשכונת מסוריה הוקמו מרפאה ובית דואר. כמו כן היצא מכרז לבניית בית ספר לילדי הבידואים, שיכלול כ־20 כיתות לימוד לבנים ולבנות.

סידורי הספקת המים — לכל המשפחות המפונות סידרו ברזי מים המובאים מישראל (דבר שלא היה להם בפיתחה בעבר). כמו כן הותקנו מיכלי מים בכמה מקומות, המתמלאים מדי יום על ידי מיכליות מים.

סידורי סעד ורפואה — בשטח פועלת חולית סעד המטפלת במשפחות הנזקקות במתן תמיכה או שיקום. כמו כן פועלת בשטח חוליה רפואית בראשות רופא מקומי המבקר בשטח בתדירות קבועה מדי שבוע.

סדרי תחבורה — הממשל חלק רשיונות לכתיות לנציגי המגוללות כדי להקל עליהם את הסדרי התנועה למקומות העבודה וחזרה. כמו כן הופעל שרות יומי של אוטובוסים לשכונת מסוריה.

סידורי עבודה — הוקמה לשכת עבודה מיוחדת המטפלת בסידורי תעסוקה לבידואים. כיום אין בין התושבים המקומיים מחוסרי עבודה וכל הפונה ללשכה מקבל מיד עבודה.

צו־פיקוח הבנייה החדש מאפשר הקלות וגמישות

הצו החדש של הפיקוח על הבנייה, שנכנס להוקפו בערב שבועה של פסח, אכנם מאפשר למשרד השיכון מתן הקלות מסויימות וגמישות. אולם עקב הבנייה בכללותו ימשיך להיות מרוסן ונתון תחת פיקוח על מנת למנוע אבטלת כח אדם, ציוד וחומרים או חידוש היקפי בנייה הגדולים מהרצוי.

למרות הריסון בענף הבנייה נמצאות כיום בשלבי בנייה שונים למעלה מ־90,000 דירות, מהרכם למעלה מ־60% אחוז מהבנייה הציבורית המיועדים לצרכי שיכון עולים, זוגות צעירים והפונים מדיור צפוף ופגום. משרד השיכון לא יזמין בשנה התקציב הנוכחית עבודות אצל קבלנים מפגרים, אלא יעדיף אותם קבלנים והחברות שעמדו בלוח הזמנים ומסרו דירותיהם למשרד ללא פיגור. פרטים אלו אמר שר השיכון, מר אברהם עופר, בישיבת הנהלת משרד השיכון.

אין ירידה בבנייה

שר השיכון מסר כי במרץ אשתקד היו בבנייה למעלה מ־91.000 דירות, ביוני כ־94,000, ובספטמבר כ־95,000 דירות. למרות התחלות הבנייה המצומצמת ביותר של קבלנים לשוק הפרטי באותה תקופה, כח אדם מצוי, חומרי בנין ואביזרי בנייה ללא מחסור והפסקה אכזרית של בנייה שלא למגורים, אין ירידה במספר הדירות הנמצאות בבנייה — הדגיש שר השיכון.

יש קבלנים וחברות בנייה שאינם מבינים עדיין כי תקופת "החיזור הלוהט" של הממשלה הסוכנות אחרי הקבלנים שאיפיינה את השנים האחרונות, נסתיימה.

מעתה תובטח עבודה רק לאותם קבלנים וחברות בנייה, שהוכיחו כושר ביצוע מעולה, דייק בביצוע ועמידה בלוח זמנים. עלינו לנצל את התקופה הקרובה של ריסון להבריא את ענף הבנייה, לנבש מתוכו כל מיני יסודות שנכנסו אליו בתקופת הגיאות ללא כושר וללא ידע מספיקים — הטעים מר עופר.

בדברו על פרטי צו הפיקוח החדש אמר שר השיכון, כי לפי צו הוקמת ועדה המורכבת מהמנהלים הכלליים של משרדי השיכון, העבודה, הפנים, המסחר והתעשייה, הממונה על התקציבים במשרד האוצר ויושב ראש מרכז השלטון המקומי. הועדה תהיה רשאית להקים מבין חבריה ועדת משנה אחת או יותר בהרכב של שני חברים לפחות ולהאציל לה סמכויותיה. המנהל הכללי של משרד השיכון יכהן יושב ראש הועדה.

השיקולים להיתר

מר עופר הסביר, כי בבואה להחליט על מתן היתר או סירוב תבסס הועדה את החלטתה על שיקול משיקולים אלה: חיוניות הבנייה או חיוניות יעודו של הבנין לתועלת הציבור והמשק, מצב כוח האדם, הציוד והחומרים במשק, מידת השימוש בבנייה מתועשת וכיעוד מימון הבנייה במטבע חוץ.

שר השיכון הבהיר, כי הוראות הצו לא יחולו על בנייה בתחום עיריית ירושלים, בכפרים ובהתיישבות הקלאיות ולגבה, שרשות מוסמכה קבעה את דרגת נכונה על פי דין ל־100 אחוזים. כן לא יחולו הוראות הצו על בנייה של בנין המיועד לצרכי בטחון, תעשייה, חקלאות, מרכזת סלפה, גן ילדים, בית ספר יסודי, בית ספר של חטיבת הביניים או בית ספר על יסודי שהם בפיקוח של משרד החינוך והתרבות.

במפלגה ובתנועה

המפד"ל הפוהמיז בת"א

בביהכ"נ "חללי סיני" שבי התקוה ב־5 שעור גמרא — הרב יעקב סרב. בסניף נוה שקם ב־6 שעור בגמרא מסכת ברכות — הרב אליהו ששון. בסניף קרית שלום ב־6 שעור במרא — הרב זבד.

ירושלים

אזכרה לר' מרדכי לווין ז"ל

היום ב־10.30 לפנה"צ התקיים בבית העלמין סנהדריה בירושלים אזכרה ועליה לקברו של ר' מרדכי לעווין ז"ל, מראשי הקהילה היהודית בבואנוס איירס, במלאת שנים לפטירתו.

תל־אביב

בחוג הרמבם (יהושע בן נון 48)

הערב ב־7 יכשיך מר צבי הרוש בהילכה יסודי התורה להרמבים אורחים רצוים, הכניסה חפשית.

עצרות השואה והגבורה

שתי עצרות זכרון ליום השואה והגבורה יתקיימו מחר בערב, ב"בית כל התרבותי" בתל אביב.

לדוברי אידיש, ב־6.30 בערב. בהשתתפות השר משה קול, חבר הנהלת העיריה דוד יוסף, נציג "יד ושם" פסח בורשטיין והמשורר בונים הלר מטעם אגודת סופרי אידיש יכהן יושב ראש ד"ר ברל פרימר.

ב־8.30 בערב, בהשתתפות ראש העיריה שלמה להט, הרבנים הראשיים לת"א — הרב יצחק ידידיה פרנקל הרב חיים דוד הלוי, ונציג ארגוני הלוחמים. משה מיליס יכהן יושב ראש העצרת — מ"מ ראש העיריה עו"ד יצחק ארצי. העצרות ילוו בפרקי קריאה, בפרקי חזנות ובהופעת מקהלות.

כרטיסים לעצרות, ללא תשלום, ניתן להשיג במשרדי "יד לבנים", שד' חן 42; בבית ברנר; ובערב העצרת בכניסה להיכל התרבות.

בתי השעשועים, בתי קפה ומסעדות יהיו סגורים.

אסיפה כללית של חברי אגודת העתונאים

חברי אגודת העתונאים בתל־אביב מוזמנים בזה לאסיפה כללית מיוחדת, שתהיה ביום שישי, (11.4) בשעה 10.30 לפני־הצהרים, בבית סוקולוב בתל־אביב. בסדר היום: הצעת שינויים בתקנון. אם בשעה הנ"ל לא יהיו נוכחים מחצית מחברי האגודה, תידחה פתיחת האסיפה לחצית השעה ותיערך בכל מספר משתתפים.

תורנות בתי מרקחת

תל־אביב

בוגרשוב: רח' בוגרשוב 60, טל. 293889. כיכר המדינה, ה' באייר 48, טל. 258046. יפו, רח' יהודה הלוי 67, טל. 612474.

בת־ים: הופמן, רח' דניאל 4, בת ים.

חולון: נאות רחל, רח' אילת 36 קומה ב' חולון.

נתניה: המגן, רח' ויצמן 13 טל. 29628.

בני־ברק: נחמיה, רח' נחמיה 2, בני־ברק.

רמת־גן והסביבה: גרמוה, רח' ביאליק 50, רמת גן טל. 722237.

הרצליה והסביבה: קרמה, בית מגן, מרכז מסחרי.

פתח תקוה: אסותא, ברון הירש 21.

בבית המשפט המחוזי בנצרת

תיק עזבונות 113/75

תיק ממתי ת"ה 072/75

בענין: צוואת המנוח לייב בן שמואל פרדבוש ז"ל, שנפטר בצפת ביום 8.10.74.

המבקשת: מדינת ישראל ע"י היועץ המשפטי לממשלה, באמצעות באי כחו פרקליט מחוז חיפה והצפון, מרחוב חסן שוקרי 11.

הזמנה

להוי ידוע כי הוגשה לבית משפט זה בקשה למתן תוקף לצוואת המנוח הנ"ל.

כל הטוען נגד מתן תוקף לצוואת המנוח, עליו להגיש לבית משפט זה את התנגדותו תוך 15 יום מיום פרסום הזמנה זו, אחרת יצהיר בית המשפט על תקיפות הצוואה.

א. אסא, שופט רשם
בית משפט מחוזי נצרת

לוח הצופה

● פיליפ הקונה רהיטים אנטיקה פריזידרים, טלויזיות וירושות — פריש 8249 בערב 876852.

● לנשים! עבור הפאה שלך ישנה מורידים — 30. לקנית פאה חדשה, "אלורה" סלון יונל אלנבי 93 290682.

● דרוש צעיר סימפטי למחלקת מכירות בסיטונות במפעל גדול לבגדי נשים לפנות בפרסים לת. ד. 28332 ת"א.

בית הדין הרבני האזורי בירושלים

תיק 1943/לה

הוגשה בפני בית הדין בקשה למתן צו ירושה על עזבון המנוח דוד גורדין, שנפטר בירושלים, ביום י"ז אדר תשל"ה 28.2.75.

המבקש אליהו גורדין רח' אורוגואי 17 י"ם.

הזמנה

כל התובע טובת הנאה וכל מעונין שיש לו סיבה להתנגד לבקשת הנ"ל. יבוא לבית הדין וימסור טענותיו תוך 15 ימים מתאריך פרסום הזמנה זו. שאם לא כן יתן בית הדין צו כטוב בעיניו.

הרב רפאל הדס—עדס
(—) המזכיר הראשי

בית הדין הרבני האזורי בירושלים

תיק 1936/ל"ה

הוגשה בפני בית הדין בקשה למתן צו ירושה על עזבון המנוח הרב משה סופר, שנפטר בירושלים, ביום י' טבת תשל"ה 24.12.74.

המבקש סופר מנשה, הבנאי 21 ירושלים.

הזמנה

כל התובע טובת הנאה וכל מעונין שיש לו סיבה להתנגד לבקשה הנ"ל יבוא לבית הדין וימסור טענותיו תוך 15 ימים מתאריך פרסום הזמנה זו, שאם לא כן יתן בית הדין צו כטוב בעיניו.

הרב רפאל הדס—עדס
(—) המזכיר הראשי

בבית המשפט המחוזי בירושלים

תיק עזבונות 195/75

בענין: חוק הירושה תשכ"ה — 1965.

ובענין: עזבון המנוח אברהם יצחק ברומברג, (להלן — המנוח). שנפטר ביום 4.2.75 ע"י עו"ד ס. בוק, רח' יפו 33 ירושלים.

הזמנה

להוי ידוע כי הוגשה לבית משפט זה בקשה למתן תוקף לצוואת המנוח הנ"ל.

כל הטוען נגד מתן תוקף לצוואת המנוח עליו להגיש לבית משפט זה את התנגדותו תוך 15 יום מיום פרסום הזמנה זו, אחרת יצהיר בית המשפט על תקיפות הצוואה.

בפקודת בית המשפט
אפרים לוי, מזכיר

בבית המשפט המחוזי בתל־אביב — יפו

תיק עזבונות 1497/75

בענין: עזבון המנוחה אלידין (אידה) מרים ז"ל ת. ז. מס. 4198756 שנפטרה ביום 8.12.74.

המבקשת: רעיה לרמן, ע"י ב"כ עו"ד א. שטינלאוף מרח' אלנבי 134 תל אביב.

הזמנה

להוי ידוע כי הוגשה בקשה למתן צו המכריז על ירושת המנוחה — אלידין (אידה) מרים ז"ל.

הריני מזמין בזה, כל אדם הטוען שיש לו טובת הנאה בעזבון הנ"ל והרוצה להתנגד לבקשה, להגיש תוך 15 יום מיום פרסום הזמנה זו, התנגדות לבקשה שאם לא כן יתן בית המשפט צו כטוב בעיניו.

רשם בית המשפט המחוזי

מדינת ישראל
מינהל נפת יזרעאל עפולה

ו' ניסן תשל"ה, 19 מרס 75

לכבוד מר יצחק פרס,
"לשכת הר תבור" מס' 64
הבונים החפשים
עפולה ת. ד. — 68.

א. נ.

הריני מתכבד לאשר בזה קבלת הודעתכם מיום 3 בשבט תשל"ה 16.1.75 הכוללת הודעה לפי סעיף 6 של החוק העותומני לאגודות לשנת 1909 על יסוד האגודה הבאה:

א) שם האגודה: "לשכת הר תבור" מס' 64 של הבונים החפשים, הקדמונים והמקובלים בעפולה.
ב) כתובת האגודה: ת. ד. 68 עפולה אצל צבי פוזננסקי).
ג) המשרד הראשי של האגודה: עפולה.
ד) מטרות האגודה: לקיים את עקרונות המסדר: חופש, שויון, אחוה בין אחי המסדר בכלל ובין אחוה בין אחי המסדר בכלל ובין אחי הלשכה בפרט.

בכבוד רב
נפת' כהן
קצין מחוז עפולה

האופרה הישראלית

מייסדת ומנהלת: א. דה־פיליפ

תל־אביב 26.4 ● 23.4 ● 16.4 ● 9.4
סיפורי הופמן
מאת אופנבאך

תל־אביב: 8.4 ● 12.4 ● 15.4 ● 22.4 ● 27.4
הרוזנת מריצה
אופרטה מאת קלמן

תל־אביב: 5.4 ● 19.4
כרמן ● ביזה

תל־אביב: 6.4
לה טראוויאטה ● ורדי

חיפה: 17.4 ● ירושלים: 21.4
לה בוהם ● פוציני

תל־אביב: 13.4 דוניצטי
לוציה די לאמרמור

תל־אביב: 28.4
דון פסקואלה ● דוניצטי

היום

יום ראשון כ"ה ניסן תשל"ה 6.4.75

פר' תזו"מ

הפרק: צפניה; המשנה: נגעים ד, ג־ד; הדף: המורה לא; ההלכה: אורח חיים תקכ"ב, ג־ב.

שידורי ישראל

חדשות בעברית — בגלים א', ב', צ' — כל שעה.

09.55 (א) חדשות באנגלית
10.55 (א) חדשות בצרפתית
17.55 (א) חדשות באנגלית
18.50 (א) חדשות בצרפתית

שידורי תכניות לעולים (ב) עברית — 19.00; יידיש — 19.30; לאדינו — 20.00; מוגרבית — 20.15; רומנית 20.30; רוסית — 20.45.

רשת א'

08.10 "קונצרט בוקר" 11.15 שידורים לתלמידים בבתיה"ס היסודיים 11.40 שיר והזכון 12.15 מקוסם אל קוסם — גיאוגרפיה לכתות ו' ז' ח' 12.35 רסיטל 13.05 "קונצרט צהריים" 15.05 "ידידות" — משדרים להרחבת הדעת 15.30 ספרות לבוגרים ולתלמידים בבתי־הספר העל־יסודיים 15.50 ספר חדש — סקירה 16.10 רגע של עברית 16.11 "מוסיקה ריוחה" 17.10 "מוסיקה ..." ראשון 18.05 "על אבנים והספרים" 18. "עם ישראל חי" — תכנית על קהילות ישראל בחו"ל 18.50 עזריה אלון מספר על נופי הארץ 18.55 לחקלאי — [illegible] 19.00 "היום הזה" 19.25 קלאסי וקל 19.50 פרקי היום בתנ"ך: חבקוק, פרק ב' קריאה מפי יוסף רזון ושיחה מאת ד"ר צבי כושקוביץ 20.05 "מאולפני הקונצרטים" 21.00 "מלחינים ישראליים" 22.05 "הכסף עוזה" — [illegible] 23.05 "מוסיקה קברית" 00.10 רגע של שיר.

רשת ב'

06.00 "מה טובו אהליך יעקב" ושירה של יום. 06.10 התעמלות בוקר. 06.20 "צעק בוביקלי". 06.55 היום הערב ב"שידורי ישראל". 06.59 רגע של עברית. 07.00 "הבוקר הזה" — סקירת עתוני הבוקר. 07.30 הודעות על מועדים של רישום הנידור. 07.35 "זכר ומר לדי" 07.55 "אור ירוק" — שיחה יומית לנהג ולהולך. 08.10 הודעות. 08.15 "בוקר טוב" 09.05 "בוקר טוב". 10.05 "כאן בבית". 11.40 לאן הערב — הודעות על מופעי אומנות ובידור ומוסיקה קלה. 12.05 "בקצב יתבר" — בשדר לעובד ולמטפס. 12.30 שירים משלנו. 13.05 "בתי היום". 14.10 "לי ולך — שיר וברכה". 15.52 "על רגל אחת" 16.10 רגע של עברית 16.11 "בצעד הסובבים הלוחמים" 16.30 "בתקוות סתבין את הרצו" 17.55 "הפר ..." 18.45 היום בספורט 21.05 "התקליטיה לרשותך" 22.05 "בבני כבי" — צרב פרשנות הראיונות 23.05 "אדום עתיק" — שירים שלא נס ליחם.

גלי צה"ל

05.58 ברכת השחר. 06.05 צלילי בוקר. 07.55 מה נשמע — תוכניות היום בגלי צה"ל. 08.05 יומן הבוקר. 09.05 ד"ש עם שיר 09.55 ביחה ירושלמית. 10.05 הכיס ושעים 10.55 מלה בסלע 11.55 שבא גז 12.05 כוכב בצהריים 12.55 כהבנה ופסים 13.05 בצעד המוכובים הוזי של גלי צה"ל 13.55 הודעות לחיילים 14.05 שמים עד ארבע 16.05 אהבה עם כל דבר 17.05 יומן הערב 17.40 למי קושן 18.05 שיח חיילים — "על ביקורתי" 19.05 ... 21.05 אלבום בשפתתי של משפחת ... 22.05 כרצונכם — פוכונים ובערבונים לפי בקשות 23.05 על הקו — כהנה: נתן דוד ביך 23.53 ליהונו של ארותי יוסף אבשי 00.30 צפורי לילה קלאסית.

טלוויזיה כללית

17.30 תיבות 17.32 אבא אבא ואבהבו — קורות משפחה אחת 18.30 קיצור החדשות (ערבית) 18.32 שבי ושוטר 19.00 סדרה דוקומנטרית — סבב תנוף: "אגדת סקנדינביה" (תרגום עברי) 19.30 החדשות השבוע (ערבית) 20.00 עלם ועל־ילה 20.30 שבתון לנוער 20.30 מבט להדרכה 21.00 כוהו האדם: סידרה העוקבה אחר התפתחות האדם 21.50 "קוניף": "האדם ה..." 22.40 מבט של יום חדשות.

טלוויזיה לימודית

09.05 אנגלית ה' 10.00 אנגלית ט' 10.20 כבע ד' 10.45 צרפתית 11.05 פרקי ספרות 11.25 ... 12.00 אנגלית ה' 12.20 ... 12.40 צרפתית ט' 13.00 ביולוגיה 13.25 שח"כ 16.00 בלאכה יד 16.10 אנגלית ה' 16.26 ... 16.45 מתוך הבחנה והחברה הילדים.

בית הדין הרבני האזורי בתל־אביב — יפו

תיק מס. 7559/תשל"ה

מר ד"ר עוזיאל גלזר ת"ז 764651 מבקש מכב' ביה"ד הרבני האזורי לת"א — יפו לאשר את נשואיו עם הגב' רות גלזר ת"ז 5046467 שהתקיימו בעיר אנטורפן — בלגיה בשנה 1974.

המזכירות

בית הדין הרבני האזורי תל אביב — יפו

תיק מס. 7596/תשל"ה

גב' מאורה גולדנברג ת"ז 1478948 מבקשת מכב' ביה"ד הרבני האזורי לתל אביב — יפו לאשר את גרושיה ממר יהודה־לייבוש גולדנברג שהתקיימו בעיר רומניה בשנה תשל"ג.

המזכירות

הערב 6.4.75

הבימה: מבצע ארוך: באולם הקטן

הקאמרי: קומדיה של טעויות ב־8.30

תיאטרון עירוני חיפה: גן הדובדבנים. חיפה

שיק: ת"א בת־דור

הצפה
עתון יומי
HATZOFE
DAILY

המו"ל: הצופה בע"מ. העורך: ש. דוניביץ. מערכת ומנהלה: תל־אביב, רח' המסגר 66 טל. 35421 ת"ד: 2045. חשבון בבנק הדואר 41144 ✱ סניף ירושלים: רח' בן־יהודה 3, ת"ד 1142, טל. 234916, בערב טל. 238344, 23606 ✱ סניף חיפה רח' ארלוזורוב 3, טל. 663628 דפוס "עשור" בע"מ ת"א, רח' המסגר 66, טל. 81554.

●

אין המערכת אחראית לתוכן המודעות

רשה מדהימה של עינויים על רקע סכסוך בחבורת פשע בבאר־שבע

...ה מוקצנת של עינוי אכזרי במהלכה נקשר אדם בשלו למכונית הנגרר על פני ... תוך כדי נסיעה — נגולה בבית המשפט המחוזי ב... בבק.

...זה המדהימה צצה ועלתה ב... של שלושה נאשמים: מר... מת מרימונה, אחיו מאיר ...נבה־ים, ומשה פחימה מד...

...ם מאיר רבות הורשע במע... נורית אך גזר־דינו טרם ני... ום שביום ו' לא הופיע בבית ... וקיים חשד כי עזב את הארץ.

...ים ברצח נגד קרים

...ם מוריס רבות זוכה מאשמת העני, אולם הורשע באשמת ... ברצח ואלימות על שזים ... היו להפילו, ונידון ל־6 ... אסר. הוא נמצא אשם בכך, ... מעשה האכזריות הופיע יחד עם ששה בריונים בבית האדם שאליו התאכזר. הבריונים דרשו ממנו לחזור בו מעדותו ואף הוליכוהו למשרדו של עו"ד גזי כפיר ברמלה, ושם כפו עליו לחתום על תצהיר שבו הוא משנה את עדותו במשטרה.

פסק־הדין במשפטו של הנאשם השלישי, פחימה, טרם ניתן.

השוד במסגרה בגניבת כסף

תחילתה של הפרשה לפני כשנה, כאשר שלושת הנאשמים חשדו בשני אנשים אחרים, סמי שוקרון ורפי מור־יוסף, כי גנבו סכום של 34 אלף ל"י מכספיהו של משה פחימה.

התביעה טענה, כי יום אחד לאחר גניבת הכסף גילו שלושת הנאשמים את שוקרון ומור־יוסף בכלון בת"א. הם הכריחו אותם לבוא עמהם לחוף ימה של בת ים, ושם איימו עליהם באקדח כי ירצחום נפש, אם לא יחזירו את הכסף.

משלא נענו, טוענת התביעה, היסיעו הנאשמים את השנים בניגוד לרצונם לדימונה, שם הצמידו בשלשלאות ברזל ואקדח ונסעו לכביש צדדי בדרך לירוחם.

התביעה טוענת, כי בשלב זה ניגשו הנאשמים למעשה האכזריות המזעזע: הם כבלו את רפי מור־יוסף בשלשלאות לרכב והחלו לנסוע, כאשר מור יוסף נגרר על האדמה תוך ייסורים נוראים, עד זוב דם.

תחנוניו של המעונה לא הועילו

תוך כדי מעשה התחנן המעונה בפני מעניו כי יניחו לו. ואף אמר כי מוטב לו שיהרגוהו באקדח ולא יענוהו בצורה שכזאת.

מאיר רבות אף הורשע בכך שירה לעבר רגלו של מור יוסף ובעט בו, בעודו מתבוסס בדמו. מאיר רבות הורשע גם במעשה־העינוי כולו, בעוד שאחיו מוריס זוכה ממעשה זה. השופטים שלמה אלקיים, יעקב סירקל ואברהם מלול ציינו בגזר דינם, כי הפרשה הנוכחית היא מן המעשים המזעזעים ביותר בסוגם שהובאו לפני בית משפט בשנים האחרונות. הדבר המייחד מעשים אלה לעומת מעשי־עבירה דומים, היא מידת האכזריות שנתלוותה להם.

הנאשם מוריס רבות הוא בעל הרשעות קודמות בעבירות של אלימות.

משרד התקשורת מזהיר מפני ציוד לחסימת חיוג בינלאומי

משרד התקשורת הזהיר את הציבור מפני רכישה והתקנה של ארבעה דגמים של ציוד, שנועד לחסימת האפשרות לחיוג בינלאומי ישיר. דגמים אלה, שנמסרו למשרד לבדיקה, נועדו לחסום את המשך ההתקשרות לאחר חיוג הספרות "00" מטלפונים פרטיים בבתי המנויים, ולמנוע יצירת קשר לרשת הבינלאומית.

דובר משרד התקשורת מסר, כי ארבעה הדגמים הם ציוד חסימה של חברת שחורי אלקטרוניקה בע"מ, חברת "סדר", חברת אורפע בע"מ וחברת אלקטרו־פון ישראל בע"מ.

בבדיקות שביצעו מהנדסי משרד התקשורת בארבעת סוגי הציוד נמצא כי הדגמים ונאסר חיבורם לקו הטלפון שאף אחד מהם אינו ממלא יעודו בצורה בלא אינו חוסם לחלוטין את אפשרות החיוג הבינלאומי. כן גורם כל אחד מארבעת דגמי הציוד להחלשה השכיחה בקו, דבר הפוגע באיכות הקשר הטלפוני.

בהודעת המשרד נאמר, כי אם יותקן ויחובר ציוד כזה למרות פסילתו, יאלץ המשרד לנקוט אמצעים כנגד המנויים שאצלם הותקן הציוד עד כדי ניתוק הקו.

זוגות צעירים שובתים בתביעה לדיור בשכירות

כמה זוגות צעירים שפתחו לפני שבוע בשביתת־שבת ליד בנין המועצה המקומית ברמת השרון, בתביעה לקבלת דיור — המשיכו בשביתתם גם ביום ו', אם כי מספרם הצטמצם ל־5 זוגות.

השובתים החליטו להמשיך בשביתה, עד שמשרד השיכון יבטיח להם דיור בשכירות.

ביום ו' ביקרו אצל השובתים מזכיר מועצת פועלי רמת־השרון מר מ. רביצקי ומר יוסף כרמי, מזכיר איגוד המקצועי, שמסרו לשובתים, כי מועצת הפועלים תעמוד לימינם בתביעתם שבני רמת השרון שהשתחררו מצה"ל יש להם זכאות לקבלת שיכון בישובם. כמו כן מסרו על קרן שהקימה ההסתדרות למתן הלוואות לזוגות צעירים בגבולות 20, 25 ו־30 אלף ל"י נוסף למשכנתא של 40 אלף ל"י, שנותן משרד השיכון.

שני עסקני ההסתדרות נפגשו אחר כך עם ראש המועצה מר פסח בלקין והציעו לפעול במשותף כדי להבטיח דיור לזוגות צעירים.

ראש המועצה מסר על פעולותיו בתחום הדיור כחבר הנהלת מרכז השלטון המקומי. העלה את חומרת המצב שנוצר אצל עשרות זוגות צעירים שיש להם זכאות לשיכון אולם אינם יכולים לגייס מיד 40 אלף לירה, נוסף ל־40 אלף שהם מקבלים במשכנתא ממשרד השיכון. לדעתו, צריך ויכול מרכז השלטון המקומי להיות גורם בעניין זה.

כמו־כן מסר שביום ה' ראיינו נציגי משרד השיכון במשך שש שעות את כל הזוגות הצעירים שהכריזו שביתה. בסיכום הוחלט, שמשרד השיכון יבנה דירות בשכירות בשביל זוגות צעירים שלהם 1,400 נקודות. ליתר הזוגות הצעירים יציעו פתרון בהתאם למדיניות האיכלוס של משרד השיכון. כן הם התחייבו למסור לשר השיכון את בעיית הזוגות הצעירים ברמת השרון, שלמרות שאין להם 1,400 נקודות אינם יכולים ולא רוצים לעזוב את רמת השרון.

בשיחה עם כתב עתי"ם. אמר ראש המועצה, שהוא אמנם תומך בשובתים אבל לא בכל תביעותיהם. לדעתו, זכותה של המדינה להחליט שזוג צעיר הרוצה את עזרת הממשלה לקבלת דיור יילך למקומות שאליהם מכוונים את הזוגות הצעירים, [illegible]

אולם. גם ראש המועצה וגם מזכיר מועצת הפועלים אמרו לכתב עתי"ם, שלא יתכן שצעירי רמת השרון ינדדו למרוחקים כדי לזכות בשיכון, בעת שברמת השרון עצמה בתים שיכונים לזוגות צעירים מתל־אביב ומרחב דן.

בסיום הוחלט, שראש המועצה ומזכיר מועצת הפועלים יבקשו פגישה דחופה עם שר השיכון, כדי לדון במצב.

ירידה במספר דורשי העבודה

לפי הנתונים הארעיים של שרות התעסוקה לסוף חודש מרס היה בכספר דורשי העבודה (המבוגרים) שבקשו עבודה בלשכות העבודה במשך החודש 11,835 לעומת 14,209 בחודש פברואר (נתונים מתוקנים) ו־17,474 בינואר. הירידה במספר דורשי העבודה היא כללית לכל האזורים.

מספר ההזמנות לעובדים, שהופנו מעסיקים באמצעות לשכות העבודה בחודש מרס הסתכם ב־18,623 לעומת 21,164 בחודש פברואר, ומספר ההזמנות לעובדים שלשכות העבודה לא יכולו לספקם היה 7,139 לעומת 7,743 בפברואר, ובכלל זה 1,304 הזמנות בשרון הדרומי, 1,909 בתל־אביב ו־811 באזור הדרום.

עדיין לא נמסר על הממוצע היומי של המובטלים בחודש מארס אולם נרשמה ירידה במספר מקבלי דמי אבטלה מן הביטוח הלאומי. בחודש מרס קיבלו 451 איש דמי אבטלה לעומת 530 בפברואר, ירידה ב־79. במספר האקדמאים שהיו בין מקבלי דמי אבטלה היה 265 במרס לעומת 271 בפברואר.

השיפור במצב התעסוקה בחודש מרס מוסבר, בחלקו, בהגברת התעסוקה בקטיף. ובחלקו, גם בביצוע עבודות עונתיות שונות והימנעות מעסיקים מהפסקת עבודות ערב החגים.

בית הדין הרבני האזורי תל אביב — יפו

תיק מס. 7571/תשל"ה

מר משה אידלמן ת"ז 56583 מבקש מכב' ביה"ד הרבני האזורי ת"א—יפו לאשר את נשואיו עם הגב' פסיה לבית ויזקין, ת"ז 3056584 שהתקיימו בפולין בשנה 1939.

המזכירות

בעליה של "המגדר" שוחרר בערבות

מר שלום הלוי, בן 49, בעליה של חברה "המגדר" חוטי ברזל ורשתות, החשוד בעבירות מכס, מרמה, השגת אישורים רשמיים בטענות כוזבות ומתן שוחד — שוחרר ביום ו' בבית משפט השלום בתל־אביב בערבות של חצי מיליון לירות.

סגן מנהל מחלקת החקירות במכס, מר גבי אורן, גול בפני שופט השלום נחמיה בר בתל־אביב, את פרשת החשדות שהועלו נגד מר שלום הלוי. הוא ציין כי נגד החשוד "הועלו חשדות כבדים ואולי ללא תקדים בחקירת עבירות על תקנות המכס, עבירות מרמה, השגת אישורים רשמיים בטענות כוזבות, שוחד ועוד".

בהחלטתו הסכים השופט לשחרר את מר הלוי בערבות בנקאית של חצי מיליון ל"י. כן ציווה עליו להפקיד את דרכונו במשטרה, והוציא גם צו עיכוב יציאה נגדו מן הארץ.

להחשוד טען עו"ד יעקב סלץ.

שני ילדים טבעו במאגר מים

אח ואחות מעוספיה טבעו בשבת במאגר מים בעת שיצאו עם משפחתם לפיקניק.

האסון קרה בשעה 11 לפנה"צ כשהילדה עיידה בת ה־13 ואחיה האשם בן ה־10 יצאו בחברת אביהם ואחיהם לפיקניק בסביבות כלא דמון. באותו מקום נובע מעין והמים נאגרים במאגרים לאורך הוואדי. הילד נפל במפתיע לאחד ממאגרי המים ואחותו חשה להצילו וטבעה גם כן.

כבאי האש בחיפה שחשו למקום משו את הילדה ללא רוח חיים ולאחר מכן התקשו בגילוי הילד אשר שקע לקרקעית המאגר שגודלו כ־14 מטרים מרובעים ובקרקעיתו מים דלוחים. בעזרת הכבאי הצוללן כשה איטק הוצאה גם גופתו של הילד.

כתב עתי"ם שביקר במקום, מציין כי לאורך הואדיות עד קיבוץ בית־אורן ישנם מספר מאגרים של מים [illegible]

נשי "המשמר האזרחי" יצאו לביצורים

המשמר האזרחי ברכת ה... או לעבודת ביצורים בגבולות

...ע בשם "חומה" השתתפו 200 ... המשמר האזרחי, בשותיהם ... מגיל 15, שנסעו לעבודת ... וגידור ברמת הגולן.

...ע משתתפים ראש המועצה, ...ין שהוא איש המשמר האז... ...קד המשמר האזרחי ברמת ...ר עמי הדר ומפקד המשמר ...ל־אביב אל"מ משה קלמן, ...ושב המשבה.

...ע אורגן בתאום עם צה"ל.

עוד דליקה ערות הכרמל

דליקת החורש הטבעי ביער ...מל הלכת ודועכת, הודעקו ...ה ביום ו' בצהרים לכיבוי ...ר נוספת שפרצה בין קרית־ ...ביחיד "קלילי" בכורדני.

...ם, אשר עמלו במשך כל הלילה בכיבוי הדליקה על ...היו עייפים ויגעים כאשר ...א סיבה הדליקה החדשה. הזעקה ... ת גם מתחנות ...של עכו ונהריה, ובסך הכל ...קום 14 מכוניות כיבוי. ...שעה 3 אחה"צ הצליחו השתלט על האש.

11 נהרג

...בין מן הכפר דוראו שליד ...וסף דרוויש, בן 19, קיפח ...בעת שלוח־יציקה נפל עליו ...בו עבד בבאר־שבע. שני ...זהרים נפגעו בתאונה זו. ...העבודה ומשטרת באר־שבע ...קירה נסיבות המקרה, כדי ...מות הפועל נגרם כתוצאה

...ד בתחנת דלק

...נים רעולי פנים שדדו ב... בערב 460 לירות מעובד ... שליד גני התערוכה. ער... הספיק לרשום את מספר ...קצר בה נמלטו, והמשטרה ...קידה.

...תחנה, מוסה רדואן, סיפר ...משטרה כי ביום ה' בשעה ...ב נכנסה מכונית פרטית ...דלק. כאשר ניגש העובד ...יצא מן הדלת השניה צעיר ...חבוש באקדח. עובד התחנה ... 3 צעירים ... ישבו במכונית שגם פני... עולות.

האקדח בדחף רדואן אל ... תנה ושם דרש ממנו ה... ...בוה על השולחן את כל ...מצא אצלו.

...ולו הסתכם ב־460 לירות. ...דה לקחו ויחד עם תבי... ...היום.

משרד החינוך והתרבות

מכרז על משרות ניהול פנויות - תשל"ו/2

משרד החינוך והתרבות מודיע על משרות ניהול בבתי הספר היסודיים, בחטיבות הביניים ובבתי ספר מקיפים שש־שנתיים, הפנויות לקראת שנת הלימודים תשל"ו. פרטים על הכישורים הנדרשים מן המועמדים וטפסי מועמדות אפשר לקבל בכל הלשכות המחוזיות ובאגף לכח אדם בהוראה, משרד החינוך והתרבות, רח' שבטי ישראל 34, ירושלים. המועד האחרון להגשת בקשות המועמדות בלשכות המחוזיות הוא יום שישי, ו' באייר תשל"ה (18 באפריל 1975).

א. רשימת בתי־הספר היסודיים

מחוז	ישוב	מגמה	שם בית־הספר	מספר הכתות א'—ו'	מספר הכתות ז'—ח'	הערות
חיפה (הכתובת: רח' סנט לוקס 7, חיפה)	אור עקיבא	ממלכתי	רוטשילד	11	4	
	חדרה	ממלכתי	ניצנים	8	2	
	חיפה	ממלכתי		4	—	חדש בשכונת רוממה
	חיפה	ממלכתי	גיל	2	3	חינוך מיוחד
	עתלית	ממלכתי־דתי	בית־יוסף	10	3	המשרה פנויה לשנה
	רכסים	ממלכתי	זבולוני	7	—	
צפון (הכתובת: בית הממשלה נצרת עלית)	בית שאן	ממלכתי	חוה לחינוך חקלאי	10	13	
	יבנאל	ממלכתי־דתי		6	2	המשרה פנויה לשנה
	ירדנה	ממלכתי		6		
	מגדל העמק	ממלכתי־דתי	האר"י	19	—	
	נהריה	ממלכתי	אוסישקין	14	4	
	עכו	ממלכתי	ביאליק	14	—	
	קרית שמונה	ממלכתי־דתי	יבנה	6	2	
תל אביב (הכתובת: שדרות שאול המלך 39 תל־אביב)	בני ברק	ממלכתי	השומר	6	2	
	בני ברק	ממלכתי־דתי	סגולה	2	2	
	רמת גן	ממלכתי	עמישב	7	2	
	תל־אביב	ממלכתי	תל כביר	9	—	
ירושלים (הכתובת: רח' דוד המלך 18, ירושלים)	בית שמש	ממלכתי	עידוד	15		
	ירושלים	ממלכתי	עיר גנים א"ב	34		
	ירושלים	ממלכתי	רמז	12		לשנה עם אפשרות הארכה
	ירושלים	ממלכתי־דתי	יהודה הלוי	13		
מרכז (הכתובת: שדרות שאול המלך 39, תל־אביב)	באר יעקב	ממלכתי	ממלכתי א'	7	2	
	הוד השרון	ממלכתי	הדר	3	4	בי"ס לחינוך מיוחד
	הוד השרון	ממלכתי	הוד	5	6	בי"ס לחינוך מיוחד לשנה עם אפשרות הארכה
	הוד השרון	ממלכתי	ממלכתי א'	23	5	
	לוד	ממלכתי־דתי		13	2	
	נס ציונה	ממלכתי	ממלכתי א'	13	3	
	נתניה	ממלכתי־דתי	ביאליק	29	8	
	נתניה	ממלכתי־דתי	תושיה	6	4	בי"ס לחינוך מיוחד
	פרדסיה	ממלכתי־דתי	ישורון	5	2	
	פתח תקוה	ממלכתי	גורדון	26	6	
	קרית עקרון	ממלכתי	בן צבי	14	4	
	ראשון לציון	ממלכתי	קרון	9	3	
	רחובות	ממלכתי־דתי	תחכמוני	14	—	
	רמלה	ממלכתי־דתי	נוה יצחק	6	—	
דרום (הכתובת: דרך הנשיאים באר־שבע)	אשקלון	ממלכתי־דתי		5	—	בי"ס חדש בשכונת שמשון
	באר שבע	ממלכתי־דתי	בר־אילן	11	4	
	דימונה	ממלכתי	חוה לחינוך חקלאי	8	3	
	ערד	ממלכתי־דתי	סללים	6	—	
	שדרות	ממלכתי	מפח	11	—	

ב. רשימת חטיבות־הביניים

מחוז	ישוב	שם חטיבת הביניים
חיפה	קרית ביאליק	חטיבת ביניים ממלכתית בביה"ס השש־שנתי "אורט", מוסד חדש. 15 כתות
תל אביב	רמת השרון	חטיבת ביניים ממלכתית. 14 כתות. מוסד חדש.
ירושלים	ירושלים	חטיבת ביניים ממלכתית בבית חינוך תיכון ג'. 21 כתות.
האגף להתיישבות (הכתובת: ת. ד. 7036 תל־אביב)	גדרה	חטיבת ביניים ממלכתית דתית בביה"ס התיכון נצח ישראל — כפר אליהו. 9 כתות.
	חדרה	חטיבת ביניים ממלכתית בביה"ס החקלאי בשש־שנתי עירון. 3 כתות.
	עירון	חטיבת ביניים ממלכתית־דתית בביה"ס המקיף השש־שנתי. 12 כתות.

ג. רשימת בתי־הספר המקיפים

מחוז	ישוב	שם בית הספר המקיף
הצפון	יקנעם	ביה"ס המקיף השש־שנתי הכללי, 11 כתות.
האגף לחינוך התיישבותי	יבנה	ביה"ס השש־שנתי הדתי בקבוצת יבנה. 12 כתות.
	יד בנימין	מרכז חינוכי שש־שנתי דתי. 9 כתות.
	[illegible]	ביה"ס השש־שנתי הכללי "רמות הפר". 11 כתות.
	[illegible]	ביה"ס השש־שנתי הכללי "עמקים". 9 כתות.
	עירון	ביה"ס השש־שנתי הדתי המקיף. 20 כתות.
	שדה אליהו	ביה"ס השש־שנתי הדתי המשותף. 10 כתות.
הדרום	קריה מלאכי	ביה"ס השש שנתי המקיף הדתי. 16 כתות.

هكذا من الاصل

هكذا من الاصل

הפגנה רבתי נגד חילול־שבת ליד קולנוע „מקסים" בת"א

כמחאה נגד התרבות הפריצה בפתיחת בתי קולנוע בלילות־שבת בתל־אביב התאסף במוצאי שבת ציבור גדול של 600 איש בסביבת הקולנוע „מקסים" והפגינו נגד חילול־השבת במקום זה.

11 ניידות של המשטרה, ובתוכם גם שוטרי משמר הגבול הגיעו למקום, כדי למנוע מהמפגינים להתפרץ לתוך הקולנוע ולהפריע למהלך ההצגה. הציבור הגדול של המפגינים נמנע מאלימות ומהתכתשות ורק ע"י ריקודים ושירה הביע את מחאתו נגד חילול השבת המתרחב ע"י פתיחת בתי־הקולנוע ונגד ראש עיריית ת"א, על שאיננו מונע בכל האמצעים הצגת סרטים בבתי קולנוע בעיר.

דברים לציבור השמיעו המפגינים הרב משה הרשטיק והרב משה בסר. הם הרגיעו את הרוחות בקרב המפגינים, למען תהיה ההפגנה שקטה ומאידך כהו נגד הילולי־השבת ב־הוכיחם את ראש העיר והמשטרה, שיש בידם להפסיק את חילול־השבת בעיר ואינם עושים.

המפגינים הצביעו כי לא ישקטו ולא ינוחו עד שיפסקו חילולי השבת בת"א ויסגרו בתי־הקולנוע, שנפתחו בתקופה האחרונה בלילות־שבת.

ד"ר ד. רוזן־צבי יו"ר הוועדה לשירותים דתיים ע"י העיריה מסר לנו, כי קולנוע „מקסים" שייך לאותם בתי קולנוע שעל פי ההסכם הקואליציוני חייב להיות סגור בלילות שבת ולפני כמה חודשים נסגר בהתערבות ראש העיריה אולם לפני כחודש שוב נפתח. הנציגים הדתיים בעירית ת"א תובעים במפגיע מראש העיריה והנהלתה לקיים את ההסכם הקואליציוני בעניני שמירת שבת דתו בעיר ותובעים בהתאם לכך סגירת בתי הקולנוע.

3 אנשים נהרגו ו־2 נפצעו בתאונת דרכים בכביש יריחו

3 אנשים נהרגו בשבת בבוקר בתאונת דרכים בכביש ירושלים־יריחו כ־12 ק"מ ממזרח למעלה אדומים. שני אנשים נוספים נפצעו קל.

התאונה קרתה כאשר טנדר ממזרח ירושלים, שנסע ליריחו סטה מסיבה בלתי ברורה שמאלה והתנגש במכונית „סובארו" שנסעה לכיוון ירושלים, בה היו חמשה אנשים.

מעוצמת ההתנגשות התרסקה המכונית, בין נוסעי הטנדר נפצעו קל 6 אנשים. כולם ממזרח ירושלים. עוברים ושבים פינו את ההרוגים והפצועים והסיעו אותם לבית חולים בירושלים.

קציני התנועה של המשטרה הגיעו למקום ופתחו בחקירה. נהג הטנדר נעצר לחקירה. הפצועים אושפזו בביה"ח „הדסה".

שמות ההרוגים והפצועים טרם נמסרו לפרסום.

כובתה דליקה ביערות הכרמל

דליקת יער גדולה שפרצה ביום ה' לפנות ערב ביערות הכרמל כובתה ביום ששי.

מנהל אגף הייעור של הקק"ל, מר שרון וייץ, מסר לכתב עתי"ם, כי האש אכלה עצי יער בשטח של 400 דונם שנפגעו קשות, לרבות עצי אורן טבעיים, אלונים וחורש ים תיכוני שהיה פנינה בפארק הכרמל.

בוטלו 500 תיקים על אי־ציות לתמרור

תיקים שנפתחו בבית משפט לתעבורה בחיפה נגד נהגים שהואשמו על ידי המשטרה בעבירה של אי־ציות לתמרור שנפסל — בוטלו בעקבות חוות־דעת של היועץ המשפטי לממשלה.

המשטרה חזרה בה מהגשת כתבי האישום נגד מאות הנהגים שהחנו את רכבם ב„אזור חניה מוגבלת", לאחר ששופט התעבורה מיכה לינדנשטראוס פסק לפני מספר חודשים, כי התמרור זה שאינו חוקי ולא תואם את לשון תקנות התעבורה.

פסק־הדין שניתן בבית משפט לתעבורה בחיפה הביא לשינוי התמרור התאמתו לחוק ונרשם בו „אזור חניה מוגבלת" כלשון התקנה.

שופט התעבורה החיפאי, הוסיף, בזמנו בשולי פסק הדין, בו פסל את התמרור „אזור חניה מוגבלת", כי גם נוסח זה אינו ברור די צרכו לנהגים והמליץ בפני משרד התחבורה לשנות את הנוסח. כך שיובן.

ראש מינהל לבנייה כפרית:

הקמת 20 ישובים מהם 15 מעבר לקו הירוק — תוך שנה

מאת סופרנו הכלכלי

בשנה הקרובה מתוכננת הקמה של 20 ישובים חדשים, מהם 15 מעבר לקו הירוק.

מר שלמה אבני ראש מינהל לבנייה כפרית במשרד השיכון, שמסר על כך ביום ו' במועדון ההנדסה בת"א אמר כי עד כה הוקמו 65 ישובים מעבר לקו הירוק. לישובים החקלאים, הוסיף, מוקצבים 20 אחוז מתקציב השיכון למרות שהם מהווים 9 אחוזים בלבד במדינה. הוא מסר כי בשבוע הבא תונח על שולחן הממשלה תוכנית משלימה לתוכנית החומש של משרד השיכון. התוכנית החדשה, שתתבצע תוך כ־7 שנים, מיועדת לבנייה כפרית והיא כוללת הקמתם של 20 אלף יחידות דיור חדשות. ביצוע התוכנית, לפי מחירי מאי 1974 יעלה למעלה מ־5 מיליארד ל"י עם השלמתה כאשר התוכנית תוספת אוכלוסיה של 60 אלף נפש, כולל 16 אלף מעבר לקו הירוק. עם השלמה יקבל הכפר מה שמקבלת העיר בשטח השיכון.

אברכי הישיבות הגבוהות קיימו השבת פעילות תורנית בק. שמונה

מאת סופר „הצופה" בגליל

כ־30 תלמידי ישיבות גבוהות התארחו אתמול בקרית־שמונה וערכו במקום פעולות תורניות בקרב מבוגרים ונוער — במסגרת מבצע ארצי של מפעל „ישיבות לעם", הנערך ע"י ארגון „פעילים יד לאחים".

מפעל „ישיבות לעם" הוא מפעל חצי שנתי. הנערך זו הפעם השישית. במחזור זה, שהחל ביום ששי ויימשך שבת נוטלים חלק כ־200 תלמידי ישיבה המבקרים ב־22 ישובים ברחבי הארץ ושוהים בהם שבוע ימים.

בקרית־שמונה נערכו במשך השבת פעילות תורניות רבות בקרב מבוגרים ונוער, שהתכנסו לשמוע שעורי תורה ושיחות מפי תלמידי הישיבות. כמו כן נערכו אתמול בקריה שתי מסיבות עונג־שבת.

היום מתקיים בקרית־שמונה עצרת מרכזית לציון מלאת שנה לטבח האכזרי בו נרצחו 18 מבני הקריה בהתקפת מחבלים. העצרה תתקיים בשעה 6.30 בערב בבית „הקהתתנוע" ע"ש נרצחי קריה־שמונה „יד שמונה עשרה". העצרה תכלול מסיבת סיום של מסכת ברכות, שנלמדה לעילוי נשמת החללים ע"י תלמידי ישיבה ערב „מקור חיים" של „פעילים יד לאחים".

בעצרה ישאו דברים הראשון־לציון הגר"ע יוסף, רבני הישוב הרבנים צפניה דרורי ויצחק אוחנה, ראש־עיריית קרית־שמונה, אברהם אלוני, סגניו משה בנדלק וארמונד לוי, ר' נציג „פעילים יד לאחים" הרב אברהם רביץ.

קודם לכן, בשעה 6 בערב, תערך לרב הראשי הראשון לציון קבלת־פנים בבית העיריה ע"י ראש העיריה, סגנו וחברי המועצה.

קריאה לתרומת דם למד"א

ברחובות נערך כנס הסברה לרגל מבצע התרמת דם אשר יערך ביום שלישי בערב ע"י ארגון „בוגרי דולים" בעיר.

רבנים וגבאים עוררו את הקהל בהשתתפותם במבצע. ההתרמה נערכה לפי הסכם מיוחד בין הנהלת הארגון לבין הנהלת שרותי הדם של „מגן דוד אדום". ההתרמה הנוכחית נערכה לרגל „בין הזמנים" כדי שצעירות בחורי ישיבה תורבי־רחובות יוכלו ליטול בו חלק. רב העיר הרב שמחה כהן קוק שליט"א מכהן כנשיא הארגון.

2 נחלצו ממפרשית שהתהפכה

ספינת משמר של המשטרה נחלצה לעזרתם של שני אנשים שסירת המפרש שלהם התהפכה בים לא הרחק מחוף הכרמל.

שני המפרשנים, גדעון גרשון וגדעון גלומן, הצליחו להגיע בכוחות עצמם אל החוף וסירת המשטרה משתה את המפרשית והעבירה אותה לחוף.

משרד הדתות — מדינת ישראל | המועצה הדתית — נס ציונה

בהשתתפותו של מורנו ורבנו הגאון

הרב סעדיה נחום זצ"ל

ב"ר הרב יחיא נחום זצ"ל

יתכנסו רבותינו ובני המושבה ליום עיון לזכרו של הרב

מחר, יום שני, כ"ו ניסן תשל"ה (7.4.75) בשעה 4.00 אחה"צ בביהכ"נ המרכזי בסירת שלום.

ישאו דברים:

יו"ר הכנסת מר ישראל ישעיהו — קיים לדמותו של הרב יחיא

הרב יוסף צוברי, רבה של [illegible] — נרבא „העוהר"

הרב א. ם. יעקובוביץ, רבה של נחלה יהודה — בשיחות וקבלה בדרך לימודו של הרב יחיא

הרב יחיא אלשיך, תנן הבה"ך העולמי.

הרב ישעיהו משורר חבר בית הדין הרבני בפתח־תקוה

מנחה בדברים בשם המועצה הדתית שמעון ניסים יו"ר המועצה הדתית נס ציונה.

תפילת מנחה וערבית לעילוי נשמת הרב זצ"ל.

עליה לקברו, ביום ג' כ"ז ניסן תשל"ה בשעה 4.00 אחה"צ.

תחבורה תצא מהתחנה המרכזית בנס ציונה לסירת שלום מחר יום שני (7.4.75) בשעה 3.30 אחה"צ.

למשפחת פינצ'ובר

אתכם אנו מאבלים הכבד

במות אמכם היקרה

המקום ינחם אתכם בתוך שאר אבלי ציון וירושלים

מורי ועובדי

ביהמ"ד המרכזי ע"ש ראם ליפשיץ

ירושלים

נגנבו ספרי תורה מביהכ"נ בתל השומר

בבית הכנסת של המרכז הרפואי ע"ש שיבא בתל־השומר נגנבו בסוף השבוע כל ספרי התורה שהיו בארון הקודש.

ערך הגניבה מסתכם ב־30 אלף לירות.

כתב עתי"ם מציין, כי לפני כמספר חודשים פקדה את האיזור „מכת" של גניבת ספרי תורה מבתי כנסת, בעיקר מאזור יהודה. המשטרה סבורה, כי כנופיית גנבי ספרי התורה שוב מחדשת פעילותה באיזור. כפי שנמסר מעוניינים הגנבים למכור את מגילות הקלף של ספרי התורה ד־עולות כסף רב. המשטרה פתחה בחקירה.

מנהל שרותי הטלפון בת"א — פורש עקב אי־מילוי הבקשות לטלפונים

„אני פורש לפנסיה מוקדמת גם משום שבכהונתי לא עמדתי לפתור את בעיית 100 אלף הממתינים לטלפונים במחוז תל אביב — אמר מנהל שירותי הטלפון במחוז, מר אברהם במבריק, הפורש בימים אלה לגימלאות.

בראיון ב„גלי צה"ל" ציין מר במבריק, כי 100 אלף הממתינים הם 100 אלף „בעיות" ובכל שנה מתווספים מבקשי טלפון רבים. הוא אמר שהוא עצמו ביקש לשחרר מתפקידו.

עם זאת אמר, כי היתה התקדמות רבה בפיתוח רשת הטלפונים במחוז בציינו שבשנת 1960 היו 40 אלף טלפונים וכיום יש 340 אלף.

נעצר חשוד בתיכנון חבלה בבי"ס בירושלים

חשוד בתכנון הנחת מטען חבלה בבית ספר בירושלים — נעצר ביום ה' ל־8 ימים במקריה בית משפט השלום בעירה.

נציג המשטרה סיפר בבית המשפט, כי בחיפוש אחר כלים שנערך בביתו של החשוד, ג'ורג' אבו־דיליס, בן 1, מירושלים המזרחית, נתגלו 2 צנצנות זכוכית מלאות אבק שריפה ושעון עם חוטי חשמל.

לדבריו הודה אבו־דיליס לפני חוקריו, כי התכוון לפוצץ מטען חומר נפץ בבית ספר מסויים במרכז ירושלים. הוא סיפר כי גנב את חמרי החבלה ממחנה „אלנבי" בירושלים. יחד עם חבר שכבר נעצר.

בן העדה הדרוזית מונה לשופט שלום בחיפה

לראשונה בתולדות בתי המשפט בחיפה כהונה השבוע שופט מהעדה הדרוזית, בן הכפר אבו סנאן, כשופט שלום בעיר.

השופט החדש הוא עו"ד כמאל חיר, בן 38, בוגר הפקולטה למשפטים של האוניברסיטה העברית בירושלים. הוא בן למשפחה דרוזית מכובדת ואביו נמנה עם ראשיה הרוחניים של העדה. עו"ד חיר היה עד למינויו בעל משרד עצמאי בעכו.

אש פרצה באוטובוס — הנוסעים נמלטו

אוטובוס „אגד" שעשה דרכו ביום ו' מטבריה לירושלים דרך בקעת הירדן — עלה לפתע באש ליד מעלה אדומים. כל הנוסעים הספיקו להימלט.

כתב עתי"ם מוסר, כי המאמצים לכבות את האש עלו בתוהו והאוטובוס נשרף כליל. מפקד משטרת נפת יהודה, סגן ניצב אברהם טל־תיאל, אמר לכתב עתי"ם, כי לא היתה זו חבלה וכי האש פרצה כנראה מסיבה מכאנית.

באיזור שררו ביום ו' תנאי שרב קשים ביותר.

3 צעירים נעצרו בפרשה מסתורית של הבאת פצוע לבית־חולים ונטישתו

פרשה מיסתורית של 3 צעירים מבני 21—25, שהביאו במשעי של פתח אדם פצוע קשה לפתח בית החולים איכילוב בת"א, עזבוהו שם ונמלטו מיד במכונית — נגולה ביום ו' בבית משפט השלום בתל אביב.

בפני שופט השלום התל אביבי נחמיה בר הובאו 3 החשודים: דני הללי, ישראל רובינשטיין ואברהם כהן. ב"כ המשטרה רס"ר חיים ליבנר סיפר כי השלושה הביאו לבית החולים „איכילוב" את חברם יעקב מזון מרמת החייל, כשהוא פצוע קשה ביריות. לדבריו נעזב הפצוע ע"י חבריו בפתח בית החולים והשלושה נמלטו מיד מן המקום במכוניתו של דני הללי.

המשטרה נקראה מיד לבית החולים והצליחה לעצור את שלושת החשודים. רובינשטיין סיפר במשטרה כי הוא וחבריו עסקו בניקוי כלי נשק מהגנב „עוזי", שהסתירו במחבוא באזור־התעשיה של רמת החייל, ליד ביתו. „לפתע נורה צרור מהעוזי, פגע ביעקב מזון ופצעו".

כהן, טען רס"ר המשטרה, הכחיש את שייכותו לפרשה וטען שכלל לא היה עם חבריו בשעת המעשה. דני הללי מסר, כי כאשר הגיע למקום שמע ירייה וראה את מזון כשהוא פצוע, והוא יחד עם רובינשטיין וכהן הביאוהו במהירות לבית החולים.

נפצע מפליטת כדור או ממעשה פשע

הרס"ר טען כי הפצוע שרוי עדיין במצב קשה וללא הכרה וטרם נגבתה ממנו עדות. „לא ידוע למעשה אם מכלי הנשק נפלט צרור או שהיריות נורו במתכוון. כלי הנשק לא נמצא. בהתאם לידיעה שנתקבלה במשטרה, היו במחסן־סתר זה כמה תת מקלעים, כמה רימונים ומספר חזירים. יש למשטרה חשד סביר להניח, כי החשודים זממו לבצע מעשה פשע חמור".

עוד טען איש המשטרה כי לכל החשודים תיקים פליליים.

עו"ד צבי לידסקי, שטען לרובינשטיין וכהן, הטעים, כי החשודים מיהרו להעביר את הפצוע לבית החולים, ולא הפקידות לדעתו קרוב לוודאי שקרתה תאונה. הוא ציין, כי אין כל עבירה בכך להושיט יד לפצוע ולהעבירו לבית חולים.

החלטת השופט: החשד מבוסס

בהחלטתו קבע השופט. כי הפצוע נמצא במצב קשה. אמנם רובינשטיין מספר שהוא שהחזיק בכלי־הנשק, אך בכך אין כדי להסיר חשד מיתר הנוכחים. אין גם לדעת כעת אם היתה זו תאונה או שהיריות נורו בכוונה.

השופט גם ציין בתמיהה, שאם אכן רצו החשודים לדאוג לפצוע, מדוע לא הודיעו למשטרה על המקרה.

בסיכום, הורה השופט לעצור את כל שלושה החשודים ל־15 יום, להשלמת החקירה.

מונו שופטים של בי"מ השלום

נשיא המדינה, פרופ' אפרים קציר, מינה ביום ו' את הגב' הדסה אהר־סוב־הרסקמן ואת אהרן כהן, שלמה נהמיאס ומשה קלך לכהונת שופטים של בית משפט שלום.

כמו־כן מינה הנשיא את מר עמרם דנברג לכהונת שופט העבודה במינוי זמני.

בטקס המינוי נכחו שר המשפטים, מר חיים צדוק, ומנהל בתי המשפט, השופט משה בנס.

אזרניקוב: מרד אסירים פרץ בינואר במחנה רוסי

מאת יוסף גלילי, כתב עתי"ם

מרד אסירים הגדול ביותר פרץ בינואר השנה במחנה הגירוש והכפיה פרם באוראל, הודיע אתמול — במסר אסיר ציון, בוריס אזרניקוב, שהגיע זה עתה לישראל, אחר שריצה 5 שנות גלות במחנה מורדוביה.

התקוממות האסירים היתה מכוונה נגד התנאים הבלתי אנושיים בכלא והיחס האכזרי אליהם מצד הסוהרים ושלטונות המחנה.

50 אסירים השתתפו במרד

במרד השתתפו 50 איש, מהם אסירי ציון, בראשותו של מרק דימשיץ (שנדון למוות במשפט לנינגרד הראשון ופסק דינו הומר ל־15 שנות מאסר) ואסירים בני לאומים אחרים מברית"מ, העצורים במחנה. המרי נמשך יומיים ודוכא באכזריות על ידי אסירים רוסים, הנרצים שנות מאסר ארוכות בעוון שיתוף פעולה עם הנאצים וביניהם רוצחי יהודים בתקופת השואה. דווקא – אסירים אלה, מסר מר אזרניקוב, נהנים מיחס מיוחד מצד שלטונות המחנה, המשתמשים בהם לצורכי דיכוי ועינוי אסירים אחרים.

פרטים אלה נודעו לאזרניקוב מפי אלוטינה דימשיץ, אשתו של מרק דימשיץ, שעדיין עצור במחנה פרם ושהיה מראשי המרד. לה נודע הדבר ממכתבו האחרון של דימשיץ בתחילת פברואר השנה. דבר קיומו של המרד מתפרסם בזה לראשונה בישראל ובעולם.

בקשה להזעיק את דעת הקהל בעולם

גב' אלוטינה דימשיץ, הנמצאת בלנינגרד, ביקשה מאזרניקוב בעת שליוותה אותו לשדה התעופה בלנינגרד, בדרכו לישראל, כי יזעיק את דעת הקהל בארץ ובעולם להצלת בעלה שהוא חולה כאד ואת שאר אסירי ציון, הנמקים במחנות ללא עוול בכפם, באשר פשעם היחידי הוא רצונם לעלות לישראל.

כתב עתי"ם מציין, כי האישור לעלייתו של אזרניקוב לישראל הנו בבחינת תעלומה, שכן זו הפעם הראשונה ששלטונות „אוביר" (ההגירה) נתנו אשרה ללא דחיות וללא הגשת מסמך כלשהו מצידו. השלטונות היתנו את צאתו בכך שייצא תוך 10 ימים משחרורו ממחנה מרדוביה, שם התענה חמש שנים וחצי. בשנה האחרונה ישב בבינוק יחידי.

חבר כבוד בישראל ובארה"ב

אזרניקוב שהוא רופא שיניים נתקבל כחבר כבוד בשעת ישיבתו בכלא בארגון הסטומטולוגים בישראל ובארה"ב.

בוריס אזרניקוב רווק בן 30, פנה בקריאה לצירים מישראל וארה"ב לעשות הכל כדי להציל מכהת את הצייר בוריס פנסון, שנשללה ממנו אפשרות לצייר בעל כך שכמה מציוריו בכהונה הוברחו לחו"ל, הציורים הוצגו בשעתו בתערוכה בקיבוץ מרום גולן, שאימץ אותו וכן בערי הארץ וארה"ב.

מר אזרניקוב אמר את הדברים בקיבוץ עמיר, לחברי הקיבוץ שאימצוהו ביחד עם קיבוץ עין הורד (מאוחד) בציינו, כי הם עודדו אותו בימים קשים במחנה מורדוביה, כן ביקש להודות לסנטור יונגן ביגהרם מארה"ב, שתודות להתערבותו אצל שלטונות ברית"מ הורשה לצאת מיד מבריה"מ. הוא אמר כי ימשיך במאבק לגיוס דעת הקהל בישראל ובעולם למען שחרור אסירי ציון במחנות בבריה"מ.

אישים ומוסדות

— נשיא המדינה פרופ' אפרים קציר, קבל ביום ה' קבוצה של 100 משכילים ערבים שסיירו בירושלים בעם מרכז ההסברה.

— מר משה בריין, נשיא ידידי „רמות שפיראי" בארה"ב, מר יוסף ריד, נשיא האגודה באנגליה, הרב זכריה פרנקפורטר נשיא הידידים בצרפת, מר ל. פוגטש, ביקרו ב„רמות שפיראי" לשם התיעצויות עם יו"ר ההנהלה הרב ד"ר י. וינשטיין בעם יו"ר ועד הנאמנים מר יהורם וייסלמן.

— מר ברוך דובדבני חבר המרכז העולמי של המזרחי הפועל המזרחי ויו"ר המרכז לחינוך הדתי, יצא לביקור בארצות אמריקה הדרומית בענייני התנועה.

— הרב זכריה פרנקפורטר, יו"ר הנהלת הסתדרות המזרחי הפועל המזרחי, נתמנה ע"י ממשלת צרפת כחבר לגיון הכבוד של צרפת, אחד מאותות ההצטיינות הגבוהים ביותר של ממשלת צרפת.

— הרב נתן וגרוף ומר יוסף ריד, גזברי הסתדרות המזרחי והפועל המזרחי באנגליה, הגיעו ארצה לבקור לרגל חג הפסח.

— ערב חג הפסח הגיש הרב יצחק נסים שליט"א ספר תורה משפחתי עתיק — כמתנה ידידות ל„קריה יעקב הרצוג" — הסיבת הבנים הארצית של מדרשית „נעם". במעמד העברת הספר מביתו של הרב בירושלים, הופיע מנהל מוסדות המדרשיה מר י. גדן דברי הערכה לראשון לציון על יחסו העמוק לבית המדרשיה.

— הרב ד"ר אליהו יונג ורעיתו מראשי הציונים בארה"ב, ערכו סיור יסודי ב„קרית יעקב הרצוג" בכפר סבא. הרב יונג מכהן כחבר הנשיאות העולמית של „חוג ידידי המדרשיה" מזה שנים רבות.

ביום ג' — צפירת דומייה לציון יום השואה והגבורה

צפירת דומיה, בת שתי דקות, לציון יום השואה והגבורה, תושמע ביום שלישי (8 באפריל) ברחבי הארץ. בהשמע הצפירה, תושבת כל פעילות, והאנשים יעמדו „דום". נהגים יעצרו את ריכבם. הנוסעים ירדו ויעמדו „דום" עד תום הצפירה. בו בזמן, יורד הדגל הלאומי במחנות צה"ל לחצי התורן.

בתום חג הפסח החלה בכל יחידות צה"ל פעולת הסברה בנושא השואה והגבורה, לפי הנחיות מטעם קצין חינוך ראשי.

משמר כבוד של צה"ל יוצב בעצרת־הזיכרון ליום השואה והגבורה, שתיערך לאור הלפידים ביום ב' בשבוע הבא (ה־7 באפריל) ב„יד ושם" בירושלים.

בעצרת ישתתפו 24 גדנ"עים נושאי לפידות, רביעיית המיתרים, מקהלת הרבנות הצבאית ומתצר מחזמורת צה"ל.

משמר כבוד של צה"ל וכיתת־אש ישתתפו בעצרת־הזיכרון, שתיערך ביום השואה והגבורה בקיבוץ לוחמי הגיטאות. תזמורת צה"ל תשתתף בעצרת היוצה אבל.

נפתחה המחלקה האונקולוגית ברמב"ם

המחלקה האונקולוגית בבית"ח רמב"ם בחיפה. שעל פתיחתה התנהל מאבק של לכצלה מחודש ימים בין הנהלת ביה"ח לבין ועד העובדים — נפתחה רשמית ביום ו'.

בשיחה עם כתב עתי"ם, מסר ד"ר יעקב אסא, כמנהל ביה"ח, כי פתיחת המחלקה התאפשרה לאחר שמשרד הבריאות אישר את התקנים החסרים לאחיות, אותם דרש ועד העובדים.

עוד מסר, כי נותרו עדיין מספר בעיות מכניות הקשורות בהפעלת המחלקה.

בכ"ט בניסן תשל"ה

10.4.1975

ינפיק השירות הבולאי בולים חדשים:

* בול יום הזכרון לחללי צה"ל תשל"ה
* בול לזכרם של חללי צה"ל שמקום קבורתם לא נודע.

כמו כן תופיע סדרה בת 3 בולים לכבוד הכינוס הבינלאומי ה־10 „הפועל" תשל"ה. (0.25, 1.70, 3.00 ל"י)

את הבולים ניתן להשיג באשנבי השירות הבולאי:

ירושלים * תל־אביב—יפו * חיפה * עכו * נהריה * קרית שמונה * טבריה * עפולה * נתניה * רחובות * אשקלון * באר־שבע * אילת * נ. ת. בן־גוריון * ובבתי הדואר

החל מהופעת בולים זו יהיה גודל מעטפות יום הראשון שונה מבעבר. גודל זה — 11×22 ס"מ. נקבע במסגרת החלטת איגוד הדואר העולמי.

יד ושם — רשות הזיכרון לשואה ולגבורה | מרכז הסברה

עצרת הפתיחה הממלכתית

של

יום הזיכרון לשואה ולגבורה

תיערך ביד ושם, הר הזיכרון ירושלים

ביום ב' כ"ו ניסן תשל"ה 7.4.75 בשעה 18.00

במעמד נשיא המדינה

דברים —

יצחק רבין, ראש הממשלה

סטפן גראליק, יו"ר הארגון העולמי של לוחמים יהודים, פרטיזנים ואסירי המחנות

השר גדעון האוזנר, יו"ר מועצת יד ושם

תפילה —

הרב הראשי לישראל ראשון לציון, הרב עובדיה יוסף

פתיחה —

יצחק ארד, יו"ר הנהלת יד ושם.

משתתפים —

המקהלה של הרבנות הצבאית והמקהלה [illegible] בניצוחו של מנשה [illegible]

רביעיית המיתרים של תזמורת צה"ל.

קריאה — אילנה צוקרמן ויצחק פרד.

משמר כבוד — יחידת צה"ל.

מצעד לפידים — יחידת גדנ"עים.

החזן — אריה בראון.

המוזמנים יתבקשו [illegible] העצרת עד [illegible]. אוטובוסים להר הזיכרון יצאו החל משעה 15.30 ועד 17.30 מבית העם הישן ברח' יפו, לאורך המסלול של קו 20.

למעלת הגאון כמוהר"ר

יצחק יחיאל יעקובוביץ שליט"א

רב העיר

ולרעיתו הרבנית שתחיה

בהגיע בנכם היקר

ישראל מאיר נ"י

לגיל בר מצוה

ברכתנו מעומקא דליבא שתזכו לראותו גדול בישראל בנושאה נפש כולנו ויהיה בין נושאי דגל התורה והמצוות לתפארת המשפחה הנכבדה ולכל עם ישראל.

הרבנות המקומית — המועצה הדתית

הרצליה

ב"ה

למורי ולמנהלי בתי ספר בארץ

נמצא למכירה

אזכרה מצוק

ילקוט לעשרה בטבת יום הקדיש הכללי לזכר קדושי השואה ביוזמת משרד החינוך והתרבות אגף החינוך הדתי

המחיר — 6.— ל"י

בהזמנות מרוכזות לפנות:

„מוריה", חברה להפצה בע"מ, אבן גבירול 166 טל' 449485

יד־ושם

ביום הזכרון לשואה ולגבורה

כ"ז בניסן תשל"ה, 8.4.75

יעמדו משמרות כבוד

מטעם הארגונים של הלוחמים, הפרטיזנים, ואסירי המחנות ליד מצבת הגבורה אשר בהר הזיכרון — יד־ושם, ירושלים משעה 08.00 עד שעה 13.00.

בשעה 10.00 יתקיים טכס הנחת זרי פרחים לרגלי מצבת הגבורה ע"י משלחות של גופים ממלכתיים וציבוריים.

עירית לוד

מכרז מס. 11/75

עירית לוד מכריזה בזה על קבלת הצעות מקבלנים לביצוע הרחבת מבנן [illegible].

התכניות, תנאי המכרז, מפרטים, רשימת כמויות וכן הסברים אפשר לקבל במשרד מהנדס העיר בשעות העבודה הרגילות תמורת תשלום בסך — 200. ל"י אשר לא יוחזר.

הצעות ב־2 עותקים יש לשלוח בדואר רשום לפי הכתובת: משרד מזכיר העיר לוד בציון נושא המכרז עד לתאריך י"ב אייר תשל"ה 23.4.1975 בשעה 12.00.

להצעה יש לצרף ערבות בנקאית לתקופה של חודשים על סך לפי טבלה שהמציע יקבל במשרד מהנדס העיר בצרוף המסמכים, שום ערבות מחוץ לבנקאית לא תתקבל ואף לא ידונו בה.

במידה והקבלן יחזור בו מהצעתו תוחרם הערבות לטובת קופת העיריה ולמציע לא תהיה כל טענה או דרישות בקשר לכך.

העיריה שומרת לעצמה את הזכות להקטין את היקף העבודה במידה שתהליך העבודה יעבור את תקציבה.

תנאי התשלום: בהתאם להתקדמות העבודה 3 חודשים מיום אשור החשבון ע"י מהנדס העיר.

רשאים להשתתף במכרז זה קבלנים רשומים בהתאם לחוק רישום הקבלנים תשכ"ט 1969.

אין העיריה מתחייבת לקבל את ההצעה הזולה ביותר או כל הצעה שהיא.

צבי איצקוביץ

ראש העיר

עירית הרצליה

חוק התכנון והבניה תשכ"ה — 1965

הועדה המקומית לתכנון ולבניה מרחב הרצליה

הודעה לפי סעיף 149 לחוק התכנון והבניה תשכ"ה—1965

נמסרת בזה הודעה בהתאם לסעיף 149 לחוק הנ"ל, כי לועדה המקומית לתכנון ולבניה מרחב הרצליה הוגשה ע"י ליפפלד משה רח' הגליל 5 הרצליה בקשה המתייחסת לקרקע שבמקום: הרצליה רחוב לביישה גוש 6536 חלקה 348, ההקלה המבוקשת: הקמת חנות מכולת וירקות בקומת עמודים מפולשת בשטח של 79.87 מ"ר.

כל מעוניין יכול לעיין בבקשה הנ"ל במשרד הועדה המקומית ברחוב הנביא כספר 1 הרצליה, בימים ובשעות שהמשרד האמור פתוח לקהל. וכל הרואה עצמו נפגע ע"י אישור הבקשה הנ"ל — יוכל להגיש התנגדויות בנימוקים למשרדי הועדה המקומית האמורה בכתובת הנ"ל, תוך 15 יום מיום פרסום הודעה זו.

יוסף נבו

יו"ר הועדה המקומית לתכנון ולבניה מרחב הרצליה

האגודה למען הזקן בחדרה (ביסוד)

ת. ד. 16, חדרה

מכרז על עבודות שינויי ושיפוצים בבית אבות חדרה

פרויקט

האגודה לתכנון ופיתוח שירותים למען הזקן בסיוע ממשלת ישראל וג'וינט/מלבן.

האגודה מזמינה הצעות קבלנים לעבודות שיפוצים, שינויים והוספות בבנין בית־אבות חדרה (שכונת ברנדייס).

תכניות, מפרטים וכתב כמויות אפשר לקבל במשרד אדר' הפרויקט צ. זמיר, רח' ויצמן 50, ת"א, טל. 443666 בין השעות 10.00—13.00, החל מ־6.4.75 ועד 15.4.75 תמורת — 350. בהמחאה לטובת: האגודה למען הזקן (ביסוד) חדרה, שלא יוחזר.

רק קבלנים המאושרים לביצוע עבודות בהיקף של 1.5 מי' ל"י ויותר ע"י הועדה לקביעת סדרי מסירת עבודות לקבלנים יוכלו להשתתף במכרז.

פרטים על תאריך הסיור ותאריך הגשת ההצעות יימסרו לקבלנים עם חומר המכרז.

אין האגודה מתחייבת לקבל את ההצעה הזולה ביותר או הצעה שהיא.

עירית בני־ברק

מכרז מספר 37/74

עירית בני ברק מכריזה בזה על הארכת מועד הגשת קבלת הצעות מהקבלנים להקמת

מצבת זכרון בגן העצמאות

את הפרטים הטכניים, התכניות, תנאי המכרז עם החומר להצעות אפשר לקבל במחלקה לעבודות צבוריות בעיריה, חדר 222 בשעות העבודה תמורת תשלום שאינו מוחזר בסך של — 100.

את ההצעות יש להגיש במעטפות המכרז כשהן סגורות, לתיבת המכרזים שבמשרד מזכיר העיריה עד יום 21.4.75 בשעה 12.00.

על מגיש ההצעה לצרף ערבות בשעור של 5% מערך הצעתו.

תנאי התשלום: לפי חשבונות חלקיים מאושרים ע"י המהנדס ואחר האשור:

$1/3$ — במזומן

$2/3$ — בכסוי ב־6 עד 18 חודשים.

על הקבלן שיזכה בעבודה לפי מכרז זה יהיה להשלים את העבודה תוך 4 חודשים מיום קבלת ההוראה להתחלה.

אין העיריה מתחייבת לקבל את ההצעה הזולה או כל הצעה וכן הרשות בידה לחלק את העבודה בין מספר קבלנים.

יצחק [illegible] — ראש העיר

2 דירות

3½ חדרים. 3 חדרים

„שכון עובדים" „יפאו הוך"

7 מכוניות

3333 פרסים בהגרלת

האגודה למען החייל תשל"ה

מוגש ע"י בנק המזרחי המאוחד בע"מ

עירית אשקלון

מבקשת הצעות למשרה של

מבקר פנימי בעיריה

הכישורים הדרושים:

1. אקדמאי במקצועות משפטים, כלכלה או מינהל עסקים, או רואה חשבון מוסמך. או בעל נסיון בקורת במפעלים.
2. נסיון בביקורת פעילות מוניציפלית.

המפקידיו יהיו בהתאם לתיקון פקודת העיריות (מס. 11) (מבקר העיריה), תשל"א—1971.

הצעות להגיש בכתב לפי הכתובת: עירית אשקלון ת. ד. 9001 עד ליום 14.4.75.

אהרן הייבי — ראש העיריה